الدكتور أحمد محمد الضبيب
الأستاذ بكلية الآداب
جامعة الرياض

آثار الشيخ محمد بن عبد الوهاب

سجل ببليوجرافي لما نشر من مؤلفاته وبعض ما كتب عنه

دار المريخ للنشر

آثار الشيخ محمد بن عبد الوهاب

الدكتور أحمد محمد الضبيب
الأستاذ بكلية الآداب
جامعة الرياض

آثار الشيخ محمد بن عبد الوهاب

سجل ببليوجرافي لما نشر من مؤلفاته ولبعض ما كتب عنه

دار المريخ للنشر
الرياض - ص.ب ١٠٧٢٠

طبعة ١٤٠٢ هـ ١٩٨٢ الرياض

دار المريخ للنشر

حقوق الطبع والنشر محفوظة للناشر

لا يجوز استنساخ أي جزء
من هذا الكتاب أو
اختزانه بأي وسيلة
إلا بإذن خطي من الناشر

بسم الله الرحمن الرحيم

مقدمة الطبعة الأولى

الحمد لله ، والصلاة والسلام على سيدنا محمد رسول الله ، وبعد ؛

يمثل تراث الدعوة الإصلاحية السلفية التى قادها الإمام الشيخ محمد بن عبد الوهاب رحمه الله رافداً متميزاً من روافد التأليف فى الفكر الاسلامى . فقد أحدثت هذه الدعوة المجددة حركة علمية نشطة لا فى الجزيرة العربية وحسب ، وإنما فى العالم الإسلامى على وجه العموم . وكان الجدل الذى رافق الدعوة فى حياة الإمام وبعده سبباً كبيراً فى إثراء المكتبة العربية بعدد ضخم من المؤلفات فى العقيدة والتشريع وعلوم أخرى . تلك المؤلفات التى تشرح الدعوة ، وتبسط القول فى بيان حقيقتها ، أو ترد على أعدائها وتجادلهم فى أمور هى مثار الاختلاف بينها وبينهم . هذا إلى جانب ما تميزت به كثير من مؤلفات أئمة الدعوة من طابع خاص مستمد من تأثير بيئة الجزيرة العربية ، إذ بدا فى معظم هذه المؤلفات اهتمام بالأوضاع الدينية والسياسية والاجتماعية السائدة فى الجزيرة ، مما يجعل هذه المؤلفات مصادر قيِّمة للباحث فى تاريخ الجزيرة وأوضاعها الاجتماعية والسياسية والاقتصادية منذ عهد الإمام المجدد إلى العصر الحديث .

ولم يقتصر تأثير الدعوة الإصلاحية فى حركة التأليف على هذه المؤلفات وحسب ، وإنما تعداه إلى العناية بكتب التراث القديم لأئمة السلف ، والحرص على نشر هذه الكتب نشراً جديداً وإشاعتها بين الناس ، مما لا مجال للحديث عنه فى هذه المقدمة[1] .

---

(١) لقد فصلنا القول فى ذلك فى كتابنا « حركة إحياء التراث فى المملكة العربية السعودية » ، تحت الطبع .

ولقد خلف لنا الإمام الشيخ محمد بن عبد الوهاب تراثاً كبيراً يتمثل
متعددة من المؤلفات ، أملتها طبيعة المرحلة التاريخية التى عاش فيها من
وظروف الدعوة التى تجرد لها من جهة أخرى ، وكان من أثر ذلك أن
صور التأليف عنده ، وحتم عليه منهجه أن يكتب الفكرة الواحدة فى
مختلفة ، فتارة يبسطها فى كتاب كامل ، وتارة يوجزها فى رسالة مختصرة
يكتب بها فى خطاب شخصى أو يبعث بها فى منشور عام . ثم هى ت
خطبه ويتحدث بها فى أقواله ونبذه ، ويعالجها مرة باللغة الفصحى
الخاصة ، ومرة ثانية باللهجة الدارجة لينتفع بها العامة .. وهذا كله يص
تجرد الشيخ للدعوة وتفانيه فى سبيل إيصال كلمة الحق إلى الجميع

ولقد تفرّقت آثار الشيخ ، رحمه الله ، فى كتب ومجموعات طب
أوائل القرن الرابع عشر الهجرى واختلطت بآثار علماء الدعوة الآ
واختلفت أقوال المترجمين له فى أسماء مؤلفاته وأعدادها ، وأغفل ك
بعض أعماله ، وأهملوا فتاويه ونبذه وأجوبته ، واقتصروا على المشهور
ورسائله . هذا إلى جانب ما يفتقر إليه الجميع من الإشارة إلى المصادر
لما ينقلونه إلى مؤلفاتهم من آثار الشيخ ، وإلى المعلومات الببليوجرافية اا
التى يتطلبها الباحث المعاصر.

ولهذا لم يعد أمام الباحث فى تراث الشيخ إلا الرجوع إلى ما يقع ة
من طبعات كتبه المشهورة دون تمييز بين هذه الطبعات ، أما رسائله
وأجوبته ونبذه ومكاتباته فعليه أن ينقب عنها بين ما نشر من مجموعاد
الدعوة السلفية علّه أن يعثر على ضالته ، وفى ذلك تبديد للوقت وضياع
وخاصة إذا ما أراد الباحث الرجوع إلى مسألة معينة أو بحث محدد .
الباحث لا يكاد يستدل على تصور حقيقى لما خلفه الشيخ من تراث إلا ب
ونصب ، ولا يستطيع الإلمام بذلك كله إلا بعد أن يفرّغ نفسه مدة من

إن مهمة **البيليوجرافيا** هى تقريب المادة للقارئ ووضعها فى متناول يديه بكامل صورها وأشكالها ، وإعطائه المعلومات الأساسية التى يستطيع بواسطتها أن يختار الكتاب المناسب لبحثه فى موضوع معين ، وفى أسرع وقت وبأقصر طريق .

ولقد توخينا ، فى ضوء ذلك ، أن يكون هذا **الدليل الببليوجرافى** سجلاً لما نشر من آثار الشيخ ، يجمع المتفرق من أعماله ويدل على مظانها ، وتواريخ طبعها وأماكن نشرها ، وعدد هذه الطبعات وصورها المختلفة . ولا يقتصر ذلك على المشهور من كتبه ورسائله وإنما يتناول جميع ما سطره الإمام المجدد مما وصل إلى علمنا مطبوعاً ليكون سجلاً شاملاً نافعاً ، إن شاء الله ، للباحث المتمعن وللقابس العجلان .

ترتيب الكتاب

لقد خلف لنا الشيخ ، كما ذكرنا آنفاً ، جملة متنوعة من الآثار فيها الكتاب والرسالة والفتوى والجواب والنبذة ، ولقد كان من الصعب التمييز بين هذه الأنواع جميعاً ، فكثيراً ما يطلق الناشرون اسم الكتاب على الرسالة أو العكس ، كما قد تسمى المسألة فتوى والعكس صحيح ، ونحن مع محاولتنا التفريق بين هذه الأنماط من التأليف إلا أننا لا ندعى الجزم بحدود فاصلة بينها . فنحن لم نقصد فى هذا التقسيم التمسك بمصطلحات معينة ، بقدر ما قصدنا إلى ترتيب المادة التى بين أيدينا ترتيباً يجعلها أقرب إلى تناول الباحث .

لقد قسمت أبواب الكتاب حسب الموضوعات التى اشتملت عليها الآثار ، ومما لا شك فيه أن معظم ما كتبه الشيخ يتعلق **بالعقيدة** ، وهى تشمل ما كتبه فى التوحيد ، وإخلاص العبادة لله ، ونبذ الخرافات والبدع والأوهام التى كانت سائدة فى عصره ، وتفنيد آراء المخالفين ورد شبههم . لقد أخذ هذا الموضوع ، الذى هو صلب القضية فى الدعوة السلفية ، محل الصدارة بين الموضوعات الأخرى ، ولذلك جعلناه **الباب الأول** وقسمناه إلى فصول ثلاثة :

الأول : الكتب والرسائل والنبذ ، ويشتمل على ما كتبه مستقلاً فى شكل كتاب ، أو عالجه فى رسائل قصيرة أو مطولة ، أو سطره فى هيئة نبذ قصيرة تتعلق بموضوعات معينة . وقد طبع ذلك مستقلاً وطبع بعضه ضمن مجموعات الدعوة السلفية .

الثانى : المسائل والأجوبة ، وأكثر هذه ردود على أسئلة موجهة للشيخ حول موضوعات معينة فى العقيدة أجاب عنها إجابات تختلف طولاً وقصراً ، وأكثرها نشر ضمن مجموعات الدعوة السلفية .

الثالث : المكاتبات ، وتشمل رسائله الخاصة التى بعثها إلى أشخاص بأعيانهم ، أو منشوراته العامة التى وجهها إلى أهالى القرى والمدن ومن يراها من المسلمين .

أما الموضوع الثانى الذى كتب فيه الشيخ رحمه الله فهو **الفقه** ، وقد جعلناه **الباب الثانى** من هذا الكتاب وضمناه فصلين :

الأول : الكتب والرسائل والنبذ .

الثانى : الفتاوى والأجوبة الفقهية .

وخصصنا الباب الثالث لما كتبه فى تفسير القرآن الكريم والتعليق على بعض آياته ، وما ألفه فى **الحديث والسيرة النبوية** . واشتمل هذا الباب على فصلين :

الأول : ما كتبه فى **تفسير القرآن الكريم والتعليق على بعض آياته** ، واستمداد بعض المسائل من هذه الآيات .

الثانى : ما كتبه فى **الحديث والسيرة النبوية** . وقد خصصناه لتعليقاته على بعض الأحاديث النبوية وكذلك طبعات كتابيه : « **نصيحة المسلمين بأحاديث سيد المرسلين** » و« **مختصر سيرة الرسول صلى الله عليه وسلم** » .

إن ما كتبه الشيخ فى مجال التعليق على الأحاديث الشريفة كثير ، كما أن الاستدلال بالسنة بعد القرآن الكريم طريقة ثابتة له فى معظم مؤلفاته .ولكننا لم

ندخل فى هذا الباب إلا ما كان تعليقاً على أحاديث بعينها أو يتناول قضية تتعلق بعلوم الحديث والسيرة النبوية .

وكتابه : « **نصيحة المسلمين بأحاديث سيد المرسلين** » مجموعة مختارة من الأحاديث النبوية فى موضوعات معينة تتناول السلوك الاجتماعى والآداب الشرعية ونحو ذلك .

أما كتابه : « **مختصر سيرة الرسول صلى الله عليه وسلم** » فهو كتاب لا يقتصر على السيرة وإنما يستعرض التاريخ الإسلامى حتى دخول دولة بنى العباس وخلافة المأمون .

وقد ألحقنا الكتاب بفصل[١] مستقل يشتمل على ما كتب من شروح على بعض مؤلفاته ، كما ضممنا إلى ذلك قائمة ببعض الكتب التى تناولت شخصيته بالترجمة ، متوخين فى ذلك أن يجد الباحث المتوسع بغيته التامة من هذا الكتاب .

لقد حاولنا أن نقرب المادة إلى القارئ بقدر المستطاع ، فعلاوة على المعلومات الببليوجرافية الضرورية ، قمنا بوضع عناوين لكثير من أجزاء المادة التى لم يكن لها عناوين سابقة معروفة ، وهى عناوين مأخوذة من واقع الموضوعات التى تعالجها المواد . كما أوردنا طرفاً من أول كل مادة حتى يأمن القارئ الخلط بين المواد عند تشابه الموضوع . أما ترتيب المصادر داخل الأبواب فقد آثرنا أن يكون ترتيباً زمنياً يبدأ بأقدم المصادر مع التزام التسلسل الزمنى فى الطبعات المتعددة

وبعد ، ونحن نضع القلم من هذا الكتاب الذى نظن أنه أول سجل ببليوجرافى شامل لعالم من علماء الجزيرة العربية ، لنرجو أن يكون ذلك إرهاصاً للاهتمام بالتراث الفكرى لهذه البلاد جمعاً وتصنيفاً وفهرسة ، حتى تظهر

---

(١) نظرا لما أضفناه من مواد جديدة الى هذا الفصل فى هذه الطبعة فقد جعلناه الباب الرابع من الكتاب .

« الببليوجرافية الوطنية » لبلادنا وهى أمر لا تستقيم الدراسات العلمية الجادة بدونه .

ولا يفوتنا فى هذا المقام ، أن نقدم الشكر خالصاً لمعالى الشيخ حسن بن عبد الله آل الشيخ ، وزير التعليم العالى والرئيس الأعلى للجامعات الذى أولى هذا العمل اهتمامه ورعايته مما كان له الأثر الأكبر فى ظهوره إلى النور.

وأخيراً .. إذا كان لهذا الكتاب بعض الريادة فى مجاله فأحرى بذلك أن يبسط لمؤلفه العذر عند القصور والتقصير.

والكمال لله وحده ، وله الحمد أولاً وأخيراً .

الرياض فى ١٣٩٦/١٠/١٠ هـ
١٩٧٦/١٠/٣ م

أحمد محمد الضبيب

لمحـــات

من حياة الشيخ محمد بن عبد الوهاب

* ولد ، رحمه الله ، فى بلدة العيينة من إقليم العارض فى نجد سنة ١١١٥ هـ . (١٧٠٣ م) ونشأ فيها عند أبيه قاضيها عبد الوهاب بن سليمان . وكان ذلك زمن عبد الله بن حمد بن عبد الله بن معمر .

* تتلمذ أول الأمر على أبيه ، فقرأ عليه الفقه كما أكثر المطالعة فى التفسير والحديث وكلام العلماء فى أصل الإسلام . وكان ذكياً حاد الفهم سريع الحفظ فصيحاً سريع الكتابة .

* تنقلّ فى طلب العلم ، فتتلمذ فى المدينة على الشيخ عبد الله بن إبراهيم بن سيف النجدى ، وعلى الشيخ محمد حياة السندي المدنى ، ثم ذهب إلى البصرة وكان يزمع الذهاب إلى الشام ، وفى البصرة أخذ الحديث والفقه واللغة عن علماء كثيرين منهم الشيخ محمد المجموعي .

* أنكر على أهل البصرة بعض ما يفعلونه من البدع ويمارسونه من فنون الشرك ، فتجمع عليه الناس وآذوه وأخرجوه وقت الهاجرة ، وانتقل بعد ذلك إلى الزبير .

* لم يستطع الشيخ تنفيذ رغبته فى الذهاب إلى الشام لضياع نفقته ، فقصد الأحساء .

* انتقل بعد ذلك إلى حريملاء ، وكان قد انتقل إليها والده سنة ١١٣٩ هـ .

(*) لخصت هذه الترجمة المختصرة من كتابى : « تاريخ نجد » لابن غنام ، و « عنوان المجد فى تاريخ نجد » لابن بشر . وللتوسع فى ترجمته تنظر المراجع والمصادر المذكورة فى الباب الرابع من هذا الكتاب .

* أخذ فى حريملاء يقرأ على أبيه وينكر ما يفعله بعض الجهال من البدع والشرك ، فحدث بينه وبين أبيه كلام فى ذلك .

* توفى والده عبد الوهاب سنة ١١٥٣ هـ ، فأعلن الدعوة والإنكار والأمر بالمعروف والنهى عن المنكر ، وشاع أمره فى بلدان نجد فانتظم حوله جماعة لازموه وقرأوا عليه وصنف فى هذه الفترة «**كتاب التوحيد**» .

* أراد أن ينفّذ ما دعى إليه من الأمر بالمعروف والنهى عن المنكر فى بعض المفسدين بتلك البلدة ، فدبروا قتله ولكنهم فشلوا .

* انتقل الشيخ بعد ذلك إلى العيينة ، وكان أميرها عثمان بن حمد بن معمّر . فرحب به وأكرمه .

* تزوج فى العيينة من الجوهرة بنت عبد الله بن معمر .

* دعا أمير العيينة إلى التوحيد وأمّله بنصر الله له إن هو ساند الدعوة ، فساعده عثمان بن معمر على ذلك .

* قام الشيخ بعد ذلك بقطع الأشجار التى يقدسها الناس فى المنطقة وهدم القباب التى يعظمونها .

* أخذ يكاتب علماء الأحساء الذين أنكروا عليه ويقنعهم بالحجة والبرهان ، وعندما أفحمهم لجأوا إلى المكر والسياسة فأغروا قائد الأحساء سليمان بن محمد بن غرير الحميدى به فكتب هذا إلى عثمان بن معمر يهدده بقطع خراجه الذى يرسله له إن لم يتخلص من الشيخ .

* أخبره عثمان بخبر قائد الأحساء ، فأعلمه الشيخ أن ما قام به ما هو إلا دعوة التوحيد وتطبيق الأمر بالمعروف والنهى عن المنكر، وأنه إن صبر لذلك فسيكون له العز والتمكين حتى يملك ديار سليمان وما وراءها وما دونها ، فاستحيا عثمان من الشيخ وأعرض عنه .

* أرسل إليه ابن معمر بعد ذلك طالباً منه مغادرة بلاده قائلاً له : « إن سليمان أمرنا بقتلك ولا نقدر على غضبه ولا مخالفة أمره لأنه لا طاقة لنا بحربه ، وليس من الشيم والمروءة أن نقتلك فى بلادنا » .

* سار الشيخ إلى الدرعية ، وقصد بيت محمد بن سويلم العريني[١] فخاف على نفسه من حاكمها محمد بن سعود ، فسكّنه الشيخ وهدأ روعه وقال له : « سيجعل الله لنا ولك فرجاً ومخرجاً » .

* علم بعض الناس بوجود الشيخ وزاروه ، ولكنهم هابوا أن يذكروا ذلك لمحمد بن سعود ، فذهبوا إلى زوجته موضي بنت وطبان وكانت عاقلة ذكية فأخبروها بمكان الشيخ وما يقرره فتعلقت بالتوحيد وقذف الله فى قلبها محبة دعوة الشيخ ، فأخبرت زوجها بذلك وقالت له : « إنّ هذا الرجل غنيمة ساقها الله لك فأكرمه وعظّمه واغتنم نصرته » ، فقبل ذلك وألقى الله فى قلبه محبة الشيخ .

* ذهب محمد بن سعود إلى الشيخ محمد فى بيت ابن سويلم ورحب به وقال له : « أبشر ببلاد خير من بلادك ، وأبشر بالعز والمنعة » ، فشرح له الشيخ دعوة التوحيد وقال له : « وأنا أبشرك بالعز والتمكين ..» .

* تعاهد محمد بن سعود والشيخ محمد بن عبد الوهاب على نصرة الدين وجهاد من خالف التوحيد . واشترط محمد بن سعود عليه شرطين : الأول : « أن لا يرتحل عنه إذا ما فتحت لهم البلدان وأن لا يستبدل به غيره » ، والثانى : « أن لا يمانع الشيخ فى أن يأخذ الحاكم قانونه وقت الثمار الذى اعتاد على أخذه من أهل الدرعية » . فعاهده الشيخ على الشرط الأول ، أما الثانى فقال له : « لعل الله أن يفتح لك الفتوحات فيعوضك من الغنائم ما هو خير منها ..» .

* بدأ الشيخ بعد استقراره فى الدرعية جهاده المنظم بدروسه التى يلقيها على

(١) فى « ابن غنام » نزل الليلة الأولى على عبد الله بن سويلم، ثم انتقل فى اليوم التالى إلى دار تلميذه أحمد بن سويلم . (ابن غنام ، تاريخ نجد ، ط . المدنى : ص ٨٠) .

تلاميذه ويحضرها الطلاب من أرجاء البلاد ، وبمشورته وتوجيهه لسياسة الدرعية في ذلك الوقت وإشرافه على تجهيز الجيوش وترتيب الغزوات ، وعقد المؤتمرات .

* بعد استقرار الدعوة ، فى عهد عبد العزيز بن سعود ، وتوطيد أركان دولة الدرعية اعتزل الشيخ السياسة ولزم منزله ، وكان عبد العزيز يستشيره مع ذلك فى أموره كلها ، ولا يقطع أمراً دون رأيه .

* فى يوم الإثنين آخر شهر شوال سنة ١٢٠٦ هـ (١٧٩١م)[١] توفى رحمه الله عن عمر يناهز اثنين وتسعين عاماً ، ودفن فى مقبرة الدرعية .

* كان رحمه الله عابداً متهجداً ، متأنياً فى تنفيذ الأحكام سمحاً جواداً ، متعففاً ورعاً لم يخلف بعده شيئاً من المال يوزع بين ورثته بل كان عليه دين كثير .

---

(١) فى « عنوان المجد » لابن بشر أنه توفى آخر ذى القعدة من هذه السنة . (عنوان المجد ، نشر وزارة المعارف ، ط ١ ، ص ٨٩) .

نموذج لخط الشيخ محمد بن عبد الوهاب

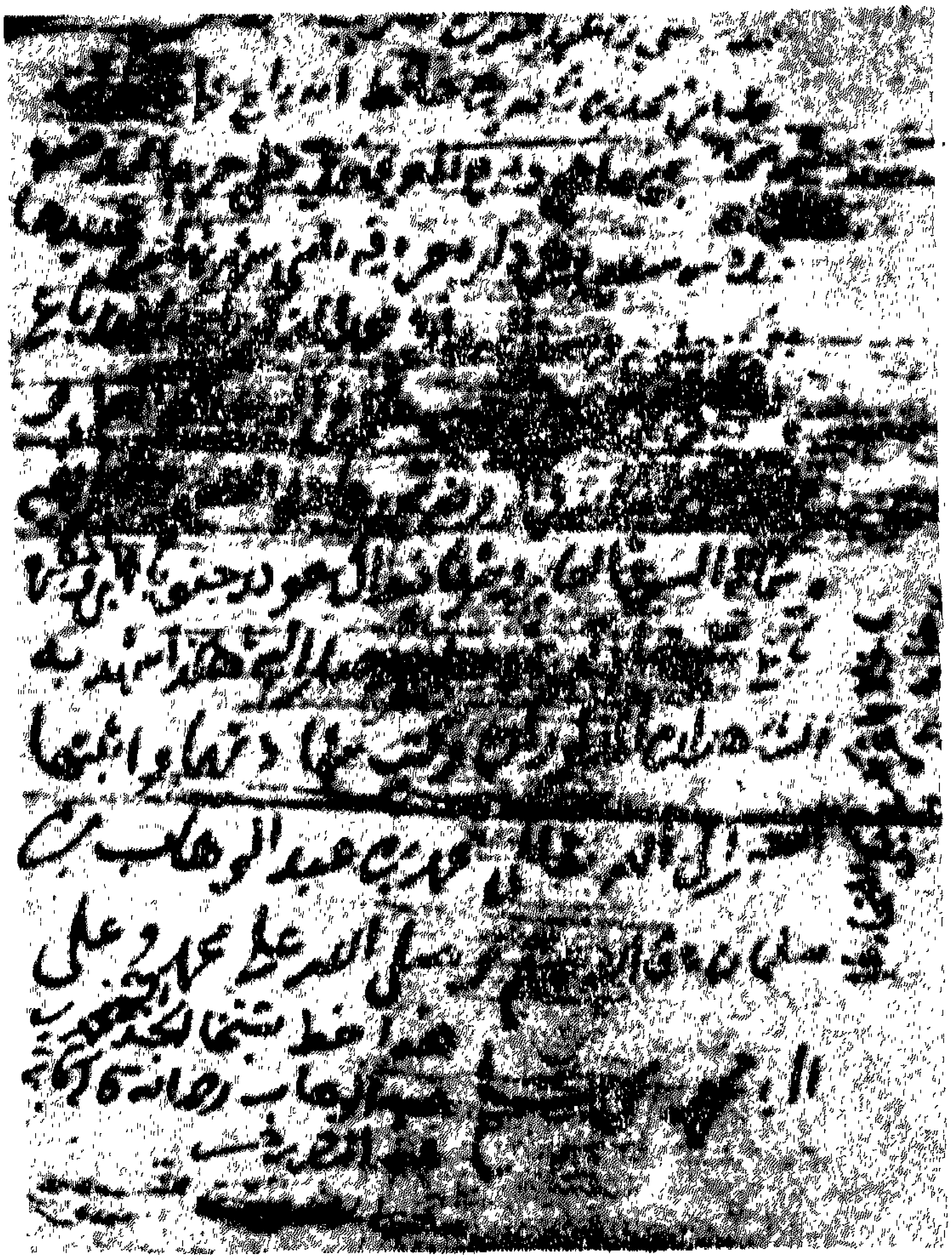

نموزج لخط الإمام الشيخ محمد بن عبد الوهاب رحمه الله ، عن وثيقة مصورة محفوظة فى مكتبة المخطوطات والوثائق بجامعة الرياض . وقد كتبها الشيخ لإثبات شهادة شاهدين حول تملك دار ، وفى آخرها قوله : « وكتب شهادتهما وأثبتها الفقير إلى الله تعالى محمد بن عبد الوهاب بن سليمان عفا الله عنهم وصلى الله على محمد وعلى آل محمد وسلم » .

وعلى الوثيقة تعليق بقلم حفيده العلامة الشيخ عبد الرحمن بن حسن بن عبد الوهاب (ت١٢٨٥هـ) ونصه : « هذا خط شيخنا الجد الشيخ محمد بن عبد الوهاب رحمه الله ، قاله كاتبه عبد الرحمن بن حسن » .

مختصرات المصادر

تاريخ نجد لابن غنام : تاريخ نجد للشيخ الإمام حسين بن غنام ، حرره وحققه ناصر الدين الأسد ، قابله على الأصل عبد العزيز بن محمد بن إبراهيم آل الشيخ ، ط ١ . القاهرة ، مط . المدني ، ١٣٨١ هـ/١٩٦١ م .
٦٨٢ + ١ص .

الجامع الفريد ، ط ١ : الجامع الفريد ، يحتوي على كتب ورسائل لأئمة الدعوة الإسلامية ، ط ١ . مكة المكرمة ، مؤسسة مكة للطباعة والإعلام ، ١٣٨٧ هـ .
٦٨٢ — ١١ ص .

الجامع الفريد ، ط ٢ : الجامع الفريد ، يحتوى على كتب ورسائل لأئمة الدعوة الإسلامية ، ط٢ . جدة ، مطابع الأصفهانى ، ١٣٨٩ هـ .
٥٨٣ ص .

الدررالسنية ، ط ١ : كتاب الدّرر السنية فى الأجوبة النجدية ، مجموع رسائل ومسائل علماء نجد الأعلام من عصر الشيخ محمد بن عبد الوهاب إلى وقتنا هذا ، جمع عبد الرحمن بن محمد بن قاسم العاصمى القحطانى النجدى ، ط ١ . مكة المكرمة ، مط . أم القرى ، ١٣٥٢ هـ .
جـ جـ ١ — ٨ .

الدرر السنية ، ط ٢ : الدرر السنية فى الأجوبة النجدية ، جمع عبد الرحمن ابن محمد بن قاسم العاصمى القحطانى النجدى ، ط ٢ . بيروت ، مطابع المكتب الإسلامى ، ١٣٨٥ هـ/١٩٦٥ م .
جـ جـ ١ — ٨ .

الدرر السنية ، ج ٩ : كتاب مختصرات الردود ، جمع عبد الرحمن بن محمد بن قاسم العاصمى القحطانى النجدى ، ط ١ . جدة ، مطابع شركة المدينة للطباعة والنشر ، ١٣٨٨ هـ .
٤٤٨ ص .

الدرر السنية ، ج ١٠ : كتاب تفسير القرآن ، جمع عبد الرحمن بن محمد بن قاسم القحطانى النجدى ، ط ١ . الرياض ، مؤسسة النور للطباعة والتجليد ، بلا تاريخ .
٢٠٥ ص .

الدرر السنية ، ج ١١ : كتاب النصائح ، جمع عبد الرحمن بن محمد بن قاسم القحطانى النجدى ، ط ١ . جدة ، مطابع شركة المدينة للطباعة والنشر ، ١٣٨٨ هـ .
١٩٢ ص .

الدرر السنية ، جـ ١٢ : كتاب تراجم أصحاب تلك الرسائل والأجوبة ، جمع عبد الرحمن بن محمد بن قاسم القحطانى النجدى ، ط ١ . الرياض ، مؤسسة النور للطباعة والتجليد ، بلا تاريخ .
١٠٧ ص .

روضة الأفكار ، ط . الهند : روضة الأفكار والأفهام لمرتاد حال الإمام وتعداد غزوات ذوى الإسلام ، تأليف الشيخ الإمام وعلم الهداة الأعلام الشيخ حسين بن غنام . بمباى ، المطبعة المصطفوية ، ١٣٣٧ هـ .
٢ جـ .

روضة الأفكار ، ط . الأهلية : روضة الأفكار والأفهام لمرتاد حال الإمام وتعداد غزوات ذوى الإسلام ، تأليف الشيخ الإمام وعلم الهداة الأعلام حسين بن غنام ، على نفقة الشيخ عبد المحسن بن عثمان أبا

بطين ، صاحب المكتبة الأهلية ، بالرياض . القاهرة ، شركة مكتبة ومطبعة مصطفى البابي الحلبي وأولاده بمصر ، ١٣٦٨ هـ/١٩٤٩ م .

٢ جـ .

الرويشد : **الإمام الشيخ محمد بن عبد الوهاب فى التاريخ** ، تأليف عبد الله بن سعد الرويشد . القاهرة ، مكتبة عيسى البابى الحلبى وشركاه ، ١٣٩٢ هـ/١٩٧٢ م .

٢ جـ .

سعيد : **كتاب سيرة الإمام الشيخ محمد بن عبد الوهاب** ، تأليف أمين سعيد ، ط ١ . بيروت ، مط . كرم ، ١٣٨٢ هـ .

٣٢٨ ص .

مجموعة التوحيد ، ط . الهند : **مجموعة التوحيد** . دهلي ، المطبع الأنصارى ، بلا تاريخ ، (ربما كان سنة ١٣١٦ هـ) .

٣٩٦ ص .

مجموعة التوحيد ، ط . مكة : **الكتاب المفيد فى معرفة حق الله على العبيد المسمى مجموعة التوحيد** . مكة المكرمة ، مط . أم القرى ، ١٣٤٣ هـ .

٤١١ ص .

مجموعة التوحيد ، ط . المنار : **مجموعة التوحيد النجدية** ، أشرف على تصحيحها وطبعها السيد محمد رشيد رضا ، ط ١ . القاهرة ، مط . المنار ، سنة ١٣٤٦ هـ .

٥٢٦ ص .

مجموعة التوحيد ، ط . السلفية : **مجموعة التوحيد النجدية** ، عنى بتصحيحها وإخراجها محب الدين الخطيب . القاهرة ، المطبعة السلفية ، ١٣٧٥ هـ .

٤٠٨ ص .

مجموعة التوحيد ، ط . دمشق : **مجموعة التوحيد** ،وتحتوى على ست عشرة رسالة . قدم لها محمد بن عبد العزيز بن مانع . دمشق ، المكتب الإسلامى للطباعة والنشر ، ١٣٨١ هـ/١٩٦٢ م .

٩١٨ ص .

مجموعة الحديث ، ط . المنار : **مجموعة الحديث النجدية** ، وقف على طبعها ، وأشرف على تصحيحها وعلق بعض الفوائد فى حواشيها ، السيد محمد رشيد رضا . القاهرة ، مط . المنار ، ١٣٤٢ هـ .

٨٠٦ ص .

مجموعة الحديث ، ط . السلفية : **مجموعة الحديث النجدية** ، عنى بتصحيحها وإخراجها محب الدين الخطيب . القاهرة ، المطبعة السلفية ، ١٣٧٥ هـ .

٦٥٠ ص .

مجموعة الحديث ، ط . **قطر** : **مجموعة الحديث النجدية** ، وهى تشتمل على تسع رسائل هامة وعليها تعليقات للمرحوم السيد رشيد رضا ، ط ٣ . قطر ، مطابع العروبة ، ١٣٨٣ هـ .

٨٥٦ ص .

مجموعة الرسائل والمسائل : **مجموعة الرسائل والمسائل النجدية** ، ط ١ ، جـ ٤ . القاهرة ، مط . المنار ، ١٣٤٩ هـ .

٨٧٦ ص .

مؤلفات : **مؤلفات الشيخ محمد بن عبد الوهاب** . صنفها وأعدها للتصحيح تمهيدا لطبعها عبد العزيز بن زيد الرومى ، ومحمد بلتاجى وسيد حجاب . الرياض ، مطابع الرياض [١٣٩٩ هـ] .

١١مج .

الرموز

جـ	:	جزء
جـ جـ	:	الأجزاء
ص	:	صفحة
ص ص	:	الصفحات
ط	:	طبعة
مج	:	مجلد
مط	:	مطبعة

الباب الأول

العقيدة

الفصل الأول

الكتب والرسائل والنبذ

١ أربع عشرة مسألة فى اتباع الناس أهواءهم وتركهم الكتاب والسنة .

أولها : « الأولى : يجوزون على الله أن يأمر بكل شئ ، ويفعل كل شئ ، وينزهونه عن حقائق أسمائه وصفاته ، ولا يتم التوحيد إلا به ... » .

الدرر السنية ،ط ١ ، جـ ١ ، ص ص ٨٨ – ٩٠ .

٢ أربع عشرة مسألة فى اتباع الناس أهواءهم وتركهم الكتاب والسنة .

الدرر السنية ، ط ٢ ، جـ ١ ، ص ص ١٠٢ – ١٠٤ .

٣ أربع عشرة مسألة فى اتباع الناس أهواءهم وتركهم الكتاب والسنة .

الرويشد ، جـ ٢ ، ص ص ١١١ – ١١٣ .

٤ أربع قواعد الدين (الرسالة المطولة) .

أولها : « أسأل الله الكريم رب العرش العظيم ، أن يتولاك فى الدنيا والآخرة ، وأن يجعلك مباركاً أينما كنت ، وأن يجعلك ممن إذا أعطى شكر ، وإذا ابتلى صبر ، وإذا أذنب استغفر فإن هذه الثلاث عنوان السعادة ... » .

مجموعة التوحيد ، ط . الهند ، ص ص ٣٤ – ٤١ .

٥ أربع قواعد الدين (الرسالة المطولة) .

مجموعة التوحيد ، ط . مكة ، ص ص ٣٩ – ٤١ .

٦ أربع قواعد الدين (الرسالة المطولة) .

مجموعة التوحيد ، ط . المنار ، ص ص ١١٥ – ١١٨

٧ أربع قواعد الدين (الرسالة المطولة) .
مجموعة التوحيد ، ط . السلفية ، ص ص ٢٥٤ – ٢٥٦ .

٨ أربع قواعد الدين (الرسالة المطولة) .
مجموعة التوحيد ، ط . دمشق ، ص ص ٧٢ – ٧٧ .

٩ أربع قواعد الدين (الرسالة المطولة) .
ضمن مجموعة بعنوان : « **ثلاثة الأصول وأدلتها ، ويليها شروط الصلاة وأركانها وواجباتها ، وأربع القواعد** » ، نشرها عيسى بن رميح العقيلي ، دمشق ، مط . الترقي ، ١٣٣٨ هـ .

١٠ أربع قواعد الدين (الرسالة المطولة) .
ضمن مجموعة بعنوان : « **ثلاثة الأصول وأدلتها ، ويليها شروط الصلاة وأركانها وواجباتها ، وأربع القواعد** » ، القاهرة ، مط . المنار ، سنة ١٣٤٠ هـ ، ص ص ٢٨ – ٣٢ .

١١ أربع قواعد الدين (الرسالة المطولة) .
ضمن مجموعة متون أولها : « **العقيدة الواسطية** » لشيخ الإسلام ابن تيمية وبعدها : « **ثلاثة الأصول وأدلتها ، ويليها شروط الصلاة وأركانها وواجباتها ، وأربع القواعد** » ، على نفقة عبد الرحمن بن سعد بن سعيد . القاهرة ، مط . السلفية ، سنة ١٣٤٥ هـ ، ص ص ٦٠ – ٦٤ .

١٢ أربع قواعد الدين (الرسالة المطولة) .
الدرر السنية ، ط ١ ، جـ ٢ ، ص ص ١٢ – ١٤ .

١٣ أربع قواعد الدين (الرسالة المطولة) .
الدرر السنية ، ط ٢ ، جـ ٢ ، ص ص ١٢ – ١٤ .

١٤ أربع قواعد الدين (الرسالة المطولة) .

المجموعة العلمية السعودية ، راجع أصولها وصححها الشيخ محمد ابن إبراهيم آل الشيخ . القاهرة ، مط . السنة المحمدية ، سنة ١٣٧٤ هـ/ ١٩٥٥م ، ص ص ٢٢ – ٢٤ .

١٥ أربع قواعد الدين (الرسالة المطولة) .
الجامع الفريد ، ط ١ ، ص ص ٢٦٤ – ٢٦٦ .

١٦ أربع قواعد الدين (الرسالة المطولة) .
الجامع الفريد ، ط٢ ، ص ص ٢٥٨ – ٢٦٠ .

١٧ أربع قواعد الدين (الرسالة المطولة) .
الرويشد ، جـ ١ ، ص ص ٣٥٠ – ٣٥٥ .

١٨ أربع قواعد الدين (الرسالة المطولة) .
ضمن مجموعة بعنوان : « **الأصول الثلاثة وأدلتها** ، **ويليها شروط الصلاة وواجباتها وأركانها** ، **والقواعد الأربعة** (كذا) » ، علق عليها وصحح أصولها وكساها حواشى مفيدة محمد منير الدمشقي، طبعت على نفقة ولى العهد سيف النصر. القاهرة ، إدارة الطباعة المنيرية ، بلا تاريخ ، ص ص ٣٤ – ٤٠ .

١٩ أربع قواعد الدين (الرسالة المطولة)
بعنوان القواعد الأربع صححها وقابلها على أصولها الخطية والمطبوعة – عبد العزيز بن عبد الرحمن السعيد وأحمد كحيل ، ولبيب السعيد ، **مؤلفات** القسم الأول قسم العقيدة والآداب الاسلامية ص ص ١٩٧ – ٢٠٢ .

٢٠ أربع قواعد الدين (الرسالة المختصرة) .
كتبها بصيغة أخرى ، مع المحافظة على الأدلة ، وبعض الزيادة

والنقص ، **أولها** : « وبعد فهذه أربع قواعد الدين ، يميز بهن المسلم دينه من دين المشركين ... » .

مجموعة التوحيد ، ط . الهند ، ص ص ٩ –١٢ .

٢١ أربع قواعد الدين (الرسالة المختصرة) .

مجموعة التوحيد ، ط . مكة ، ص ص ١٦ – ١٨ .

٢٢ أربع قواعد الدين (الرسالة المختصرة) .

مجموعة التوحيد ، ط . دمشق ، ص ص ١٩ – ٢٥ .

٢٣ أربع قواعد الدين (الرسالة المختصرة) .

الدرر السنية ، ط ١ ، جـ ٢ ، ص ص ١٧ – ١٨ .

٢٤ أربع قواعد الدين (الرسالة المختصرة) .

الدرر السنية ، ط ٢ ، جـ ٢ ، ص ص ١٧ – ١٨ (١) .

٢٥ أربع قواعد ذكرها الله فى محكم كتابه .

أولها : « أما بعد فهذه أربع قواعد ذكرها الله فى محكم كتابه ، يعرف بها الرجل شهادة أن لا إله إلا الله ويميز بها بين المسلمين والمشركين ... » .

الدرر السنية ، ط ١ ، جـ ٢ ، ص ص ١٤ – ١٦ .

٢٦ أربع قواعد ذكرها الله فى محكم كتابه .

الدرر السنية ، ط ٢ ، جـ ٢ ، ص ص ١٤ – ١٦ .

٢٧ أربع قواعد ذكرها الله فى محكم كتابه .

الرويشد ، جـ ٢ ، ص ص ٩ – ١٢ .

---

(١) تختلف صيغة هذه الرسالة فى « الدرر السنية » عنها فى المجموعات الأخرى ، مع المحافظة على الفكرة وتسلسل القواعد .

٢٨ أربع قواعد فى حالة المشركين .
اولها : « هذه أربع قواعد ينبغى لكل إنسان يتأملهن ويفهمهن فهم قلب ...» .
الدرر السنية ، ط١ ، جـ٢ ، ص ص ٤٠ – ٤١ .

٢٩ أربع قواعد فى حالة المشركين .
الدرر السنية ، ط٢ ، جـ٢ ، ص ص ٤٠ – ٤١ .

٣٠ أربع قواعد فى حالة المشركين .
الرويشد ، جـ٢ ، ص٤١ .

٣١ أربع مسائل فى اتباع الرسول .
أولها : « المسألة الأولى ، أعنى هذا الرسول الذى جعله الله خاتم النبيين ورحمة للعالمين ، هل أمر بإخلاص الدعوة لله مع جميع العبادات ؟ ...» .
الدرر السنية ، ط١ ، جـ١ ، ص ص ٨١ – ٨٢ .

٣٢ أربع مسائل فى اتباع الرسول .
الدرر السنية ، ط٢ ، جـ١ ، ص ص ٩٥ – ٩٦ .

٣٣ أربع مسائل فى اتباع الرسول .
الرويشد ، جـ٢ ، ص ص ٩٩ – ١٠٠ .

٣٤ أربع مسائل يتميز بها المسلم من المشرك .
أولها : « الحمد لله الذى يستدل على وجوب وجوده ببدائع ماله من الأفعال ، المنزه فى ذاته وصفاته عن النظائر والأمثال ...» .
الدرر السنية ، ط١ ، جـ٢ ، ص ص ٣ – ١٢ .

٣٥ أربع مسائل يتميز بها المسلم من المشرك .
الرويشد ، جـ٢ ، ص ص١٢٣ – ١٣٦ .

٣٦ أربع مسائل يجب تعلمها والعمل بها .

الدرر السنية ، ط٢ ، جـ١ ، ص ص ٧٦ – ٨٢ .

٣٧ **أشياء من أمور الجاهلية قبل البعثة .**

رسالة مختصرة أولها : « لما بلغ رسول الله صلى الله عليه وسلم أربعين سنة بعثه الله ... » .

الدرر السنية ، ط١ ، جـ٢ ، ص ص ٥٠ –٥٢ .

٣٨ أشياء من أمور الجاهلية قبل البعثة .

الدرر السنية ، ط٢ ، جـ٢ ، ص ص ٥٠ –٥٢ .

٣٩ أشياء من أمور الجاهلية قبل البعثة .

الرويشد ، جـ٢ ، ص ص ٥٥ – ٥٩ .

٤٠ أصل الحنيفية .

نبذة **أولها :** « أصل الحنيفية عبادة الله وحده لا شريك له وتجنُّب الشرك ... » .

الدرر السنية ، ط١ ، جـ٢ ، ص٣٨ .

٤١ أصل الحنيفية .

الدرر السنية ، ط ٢ ،جـ ٢ ، ص ٣٨ .

٤٢ **أصل الحنيفية .**

الرويشد ، جـ٢ ، ص ص ٣٦ – ٣٧ .

٤٣ **أصول الإيمان** ، كتاب .

أوله : « هذا كتاب أصول الإيمان ، تأليف الشيخ محمد بن عبد الوهاب رحمه الله وقد زاد فيه بعض أولاده زيادة حسنة ، قال رحمه الله فى باب معرفة الله والإيمان به : ...» .

مجموعة الحديث النجدية ، ط . المنار ، ص ص ٢٠٩ – ٢٤٠ .

٤٤ **أصول الإيمان** ،كتاب .

مجموعة الحديث النجدية ، ط . السلفية ، ص ص ١٦٥ – ١٩١ .

٤٥ **أصول الإيمان** ، كتاب .

مجموعة الحديث النجدية ، ط . قطر ، ص ص ٢١٠ – ٢٤٠ .

٤٦ **أصول الإيمان** ، كتاب .

قام بتصحيحه وبمقابلته على مخطوطتين ، اسماعيل الأنصارى ، وعبد العزيز الفريح ، ومحمد عيد ، **مؤلفات** ، القسم الأول،قسم العقيدة والآداب الإسلامية ص ص ٢٢٩ – ٢٧٧ .

٤٧ الأصول الثلاثة وأدلتها .

أولها : « اعلم ، رحمك الله ، أنه يجب علينا تعلم أربع مسائل ؛ الأولى ، العلم وهو معرفة الله ، ومعرفة نبيه ، ومعرفة دين الإسلام بالأدلة ...» .

ضمن مجموعة بعنوان : « **ثلاثة الأصول وأدلتها ، ويليها شروط الصلاة وأركانها وواجباتها ، وأربع القواعد** » ، نشرها عيسى بن رميح العقيلى ، دمشق ، مط . الترقى ، سنة ١٣٣٨ هـ .

٤٨ الأصول الثلاثة وأدلتها .

ضمن مجموعة بعنوان : «**ثلاثة الأصول وأدلتها ، ويليها شروط الصلاة وأركانها وواجباتها ، وأربع القواعد** » . القاهرة ، مط . المنار سنة ١٣٤٠ هـ ، ص ص ٢ – ١٦ .

٤٩ الأصول الثلاثة وأدلتها .

ضمن مجموعة متون أولها : « **العقيدة الواسطية** » لشيخ الإسلام ابن تيمية وبعدها : « **ثلاثة الأصول وأدلتها ، ويليها شروط الصلاة**

وأركانها وواجباتها ، **وأربع القواعد** » ، على نفقة عبد الرحمن بن سعد ابن سعيد . القاهرة ، مط . السلفية ، سنة ١٣٤٥ هـ ، ص ص٣٣ – ٤٨ .

٥٠ الأصول الثلاثة وأدلتها .

ترتيبها على هيئة السؤال والجواب بعنوان : « **تسهيل الوصول إلى الثلاثة الأصول** » ، تأليف محمد الطيب بن اسحاق الأنصارى ، ط١ . مكة المكرمة ، المطبعة الماجدية ، ١٣٥١ هـ .

٢٠ص .

٥١ الأصول الثلاثة وأدلتها .

بعنوان : « ثلاثة الأصول وأدلتها » .

المجموعة العلمية السعودية ، راجع أصولها وصححها الشيخ محمد بن إبراهيم آل الشيخ . القاهرة ، مط . السنة المحمدية ، سنة ١٣٧٤ هـ/ ١٩٥٤ م ، ص ص ٣ – ١٣ .

٥٢ الأصول الثلاثة وأدلتها .

ضمن مجموعة بعنوان **مجموعة الرسائل المفيدة المهمة فى أصول الدين وفروعه** . طبعت على نفقة قاسم بن درويش فخرو ، القاهرة ، مط المدنى ١٣٨٠/ ١٩٦١ ص ص ٥ – ١٦ .

٥٣ الأصول الثلاثة وأدلتها .

بعنوان « **عقيدة الفرقة الناجية** » بيروت ، المكتب الإسلامى ، سنة ١٣٩٧ هـ .

٣٥ ص .

٥٤ الأصول الثلاثة وأدلتها .

ضمن « **مقدمة ورسالتان** » تأليف شيخ الإسلام محمد بن عبد الوهاب . القاهرة ، مط . المدنى ، ١٣٨٢ هـ ، ص ص٢ –٢٥ .

٥٥ الأصول الثلاثة وأدلتها .

الرويشد ، جـ٢ ، ص ص ٢٠٨ – ٢١٧ .

٥٦ الأصول الثلاثة وأدلتها .

ضمن مجموعة بعنوان : « **ثلاثة الأصول وأدلتها ، ويليها شروط الصلاة وأركانها وواجباتها ، والقواعد الأربعة** » (كذا) ، علق عليها وصحح أصولها وكساها حواشى مفيدة محمد منير الدمشقى ، طبعت على نفقة ولى العهد سيف النصر ، القاهرة ، إدارة الطباعة المنيرية ، بلا تاريخ ، ص ص ٣ – ٢٢ .

٥٧ الأصول الثلاثة وأدلتها ، وشروط الصلاة والقواعد الأربعة (كذا) .

بتعليق أحد أفاضل العلماء ، مصر ، بلا تاريخ ولا ذكر للمطبعة.

٤٣ص .

٥٨ الأصول الثلاثة وأدلتها .

بعنوان « **الثلاثة الأصول فى التوحيد** » . القاهرة ، مط . التقدم العلمية ، بلا تاريخ .

١٥ص .

٥٩ الأصول الثلاثة وأدلتها .

منظومة بعنوان : « **تسهيل الحفظ والوصول نظم الثلاثة الأصول فى التوحيد** » ، نظمها عمر بن إبراهيم البرى المدنى . المدينة المنورة ، مط المدينة المنورة ، بلا تاريخ .

١٢ص .

٦٠ الأصول الثلاثة وأدلتها .

ضمن مجموعة بعنوان : « **المجموعة الأولى ، كتاب التوحيد الذى هو حق الله على العبيد ، وكتب أخر** » ، تصحيح ومراجعة أحمد محمد

شاكر وعلى محمد شاكر. القاهرة ، دار المعارف ، بلا تاريخ ،
ص ص ٩٥ – ١١١ .

٦١ **الأصول الثلاثة وأدلتها .**
مكة المكرمة ، مط . مصحف مكة ، بلا تاريخ .
١٦ص .

٦٢ **الأصول الثلاثة وأدلتها**
بعنوان « **ثلاثة الأصول** » صححها على عدة نسخ أهمها المخطوطه ٨٦/٢٦٩ بالمكتبة السعودية فى الرياض ناصر بن عبد الله الطريم ، سعود بن محمد البشر ، عبد الكريم الملاحم . **مؤلفات** القسم الأول العقيدة والآداب الإسلامية .
ص ص ١٨٣ – ١٩٦ .

٦٣ الأصول الثلاثة وأدلتها .
بعنوان « **الثلاثة أصول فى التوحيد** » الدار البيضاء ، مطابع دار الكتاب ، بلا تاريخ
٢٢ص .

٦٤ الأصول الثلاثة ، التى يجب على الإنسان معرفتها .
أولها : « الواجب على كل مسلم ومسلمة أن يتعلم ثلاثة أصول وهي : معرفة ربه ، ودينه ونبيّه صلى الله عليه وسلم . . . » .
مجموعة التوحيد ، ط . الهند ، ص ص ٧ – ٩ .

٦٥ الأصول الثلاثة ، التى يجب على الإنسان معرفتها .
مجموعة التوحيد ، ط . ، مكة ، ص ص ١٣ – ١٦ .

٦٦ الأصول الثلاثة ، التى يجب على الإنسان معرفتها .
مجموعة التوحيد ، ط . المنار ، ص ص ١٢٤ – ١٢٨ .

٦٧ الأصول الثلاثة ، التي يجب على الإنسان معرفتها .
مجموعة التوحيد ، ط . السلفية ، ص ص ٢٦٢ – ٢٦٤ .

٦٨ الأصول الثلاثة ، التي يجب على الإنسان معرفتها .
مجموعة التوحيد ، ط . دمشق ، ص ص ١٤ – ١٩ .

٦٩ الأصول الثلاثة ، التي يجب على الإنسان معرفتها .
في ذيل كتاب « **مهمات الأوراد والأذكار** » ، لجامعها محمد بن أحمد بن سعيد ، ط ١ . مكة المكرمة ، مط . السلفية ، ١٣٥٤ هـ / ١٩٣٥ م .
ص ص ٣٤ – ٤٤ .

٧٠ الأصول الثلاثة ، التي يجب على الإنسان معرفتها .
الدرر السنية ، ط ٢ ، جـ ١ ، ص ص ٨٧ – ٨٩ .

٧١ الأصول الثلاثة التي يجب على الإنسان معرفتها .
الجامع الفريد ، ط١ ، ص ص ٢٧٣ – ٢٧٦ .

٧٢ الأصول الثلاثة التي يجب على الإنسان معرفتها .
الجامع الفريد ، ط٢ ، ص ص ٢٦٧ – ٢٧٠ .

٧٣ الأصول الثلاثة التي يجب على الإنسان معرفتها .
الرويشد ، جـ١ ، ص ص ٣٦١ – ٣٦٥ .

٧٤ الأصول الثلاثة التي يجب على الإنسان معرفتها .
ضمن رسالة موجزة كتبها بناء على طلب عبد العزيز ابن محمد بن سعود وأرسلت إلى جميع النواحي ، **أولها** : « أما بعد ، فاعلموا ، وفقكم الله لمراضيه ، وجنبكم طريق معاصيه ، أن من الواجب على كل مسلم ومسلمة معرفة ثلاثة أصول والعمل بهن ... » .
الرويشد ، جـ٢ ، ص ص ٢٢٥ – ٢٢٨ .

٧٥ الأصول الثلاثة باللهجة الدارجة النجدية .

(**انظر :** «تلقين أصول العقيدة للعامة » ، **٩٢ – ٩٩**) .

٧٦ **أنواع التوحيد وأنواع الشرك والكفر.**

أولها : « الحمد لله وكفى ، وسلام على عباده الذين اصطفى ، أما بعد ، **فاعلم** ، رحمك الله ، أن الله تعالى خلق الخلق ليعبدوه ولا يشركوا به شيئاً ...» .

مجموعة التوحيد ،ط . الهند ، ص ص ٢ – ٥ .

٧٧ أنواع التوحيد وأنواع الشرك والكفر.

مجموعة التوحيد ، ط . مكة ، ص ص ٩ – ١١ .

٧٨ أنواع التوحيد وأنواع الشرك والكفر.

مجموعة التوحيد ،ط . دمشق ، ص ص٣ –٩ .

٧٩ أنواع التوحيد وأنواع الشرك والكفر.

الدرر السنية ، ط ١ ، جـ ٢ ، ص ص ٣٤ – ٣٧ .

٨٠ أنواع التوحيد وأنواع الشرك والكفر.

الدرر السنية ، ط ٢ ، جـ ٢ ، ص ص ٣٤ – ٣٧ .

٨١ أنواع التوحيد وأنواع الشرك والكفر.

الرويشد ، جـ ٢ ، ص ص ٣٠ – ٣٥ .

٨٢ الإيمان الشرعي .

نبذة ، **أولها** : « اعلم ، رحمك الله ، أن الإيمان الشرعي هو الإيمان بالأصول الستة . . . » .

الدرر السنية ،ط ١ ، جـ ١ ، ص ص ٩٠ – ٩١ .

٨٣ الإيمان الشرعى .

الدرر السنية ، ط ٢ ، جـ ١ ، ص ص ١٠٤ – ١٠٥ .

٨٤ الإيمان الشرعى .

الرويشد ، جـ ٢ ، ص ص ١١٣ – ١١٦ .

٨٥ بيان معنى التوحيد .

رسالة **أولها** : « قال رحمه الله تعالى : اعلم ، رحمك الله تعالى ، أن الله سبحانه إنما أرسل الرسل وأنزل الكتب لأجل التوحيد . . . » .

الدرر السنية ، ط ١ ، جـ ١ ، ص ص ٧٨ – ٨٠ .

٨٦ بيان معنى التوحيد .

الدرر السنية ، ط ٢ ، جـ ١ ، ص ص ٩٢ – ٩٤ .

٨٧ بيان معنى التوحيد .

الرويشد ، جـ ٢ ، ص ص ٩٤ – ٩٦ .

٨٨ تقريب الله التوحيد بالعقل والنقل والأئمة والأدلة المصرّفة .

نبذة يبدو أنه كتبها للعامة ، **أولها** : « تقريب الله التوحيد بالعقل والنقل والأئمة والأدلة المصرّفة ، فأما العقل فكون الإنسان الذى فى عقله أنك تلجأ إلى الحى ولا تلجأ إلى الميت ، وتطلب الحاضر ولا تطلب الغائب ، وتطلب الغنى ولا تطلب الفقير . . . » .

الدرر السنية ، ط ١ ، جـ ٢ ، ص ٤٠ .

٨٩ تقريب الله التوحيد بالعقل والنقل والأئمة والأدلة المصرّفة .

الدرر السنية ، ط ٢ ، جـ ٢ ، ص ٤٠ .

٩٠ تقريب الله التوحيد بالعقل والنقل والأئمة والأدلة المصرّفة .

الرويشد ، جـ ٢ ، ص ٤٠ .

٩١ تكفير المسلم بالشرك بالله وموالاة المشركين على المؤمنين .

أولها : « إذا شهد الإنسان أن هذا دين الله ورسوله ، كيف لا يكفر من أنكره ، وقتل من آمن به وحبسهم . . . » .

مجموعة الرسائل والمسائل ، جـ ٤ ، ص ص ٤٢ – ٤٣ .

٩٢ تلقين أصول العقيدة للعامة .

رسالة تقرب أصول العقيدة للعامة بأسلوب سهل يستخدم بعض الألفاظ العامية النجدية ويتخذ طريقة الحوار ، **أولها** : « إذا قيل لك من ربك ؟ فقل ربي الله ، فإذا قيل لك : أيش معنى الرب ؟ فقل المعبود المالك المتصرف . . . » .

مجموعة التوحيد ، ط . الهند ، ص ص ٣٦ – ٣٨ .

٩٣ تلقين أصول العقيدة للعامة .

مجموعة التوحيد ، ط . مكة ، ص ص ٤١ – ٤٣ .

٩٤ تلقين أصول العقيدة للعامة .

مجموعة التوحيد ، ط . المنار ، ص ص ١١٨ – ٢٢١ .

٩٥ تلقين أصول العقيدة للعامة .

مجموعة التوحيد ، ط . السلفية ، ص ص ٢٥٧ – ٢٥٨ .

٩٦ تلقين أصول العقيدة للعامة[١] .

مجموعة التوحيد ، ط . دمشق ، ص ص ٧٧ – ٨١ .

٩٧ تلقين أصول العقيدة للعامة .

الدرر السنية ، ط ٢ ، جـ ١ ، ص ص ٨٩ – ٩٢ .

---

(١) فى هذه الطبعة حاول ناشر الكتاب « تفصيح » الألفاظ العامية فى هذه الرسالة فغير كلمة (أيش) إلى (أى شىء) كما غير بعض التعبيرات العامية ، وهذا مخالف لما قصد إليه الشيخ رحمه الله من كتابتها بهذا الأسلوب لينتفع بها العامة .

٩٨ تلقين أصول العقيدة للعامة .
الـــــرويشـــــد ، جـ ١ ، ص ص ٣٥٤ – ٣٥٦ ؛
جـ ٢ ، ص ص ٢٢٩ –٢٣٣ .

٩٩ تلقين أصول العقيدة للعامة .
حققها اسماعيل محمد الأنصارى . **مؤلفات** . القسم الأول ، قسم
العقيدة والآداب الإسلامية ص ص ٣٧٠ – ٣٧٣ .

١٠٠ **التوحيد الذى هو حق الله على العبيد** ، كتاب .
أوله : «كتاب التوحيد ، وقول الله تعالى : (وما خلقت الجن
والإنس إلا ليعبدون) . . . »
مجموعة التوحيد ، ط . الهند ، ص ص ١٠٥ – ١٤٩ .

١٠١ **التوحيد الذى هو حق الله على العبيد** ، كتاب .
مجموعة التوحيد ، ط . مكة ، ص ص ١٠٩ – ١٥٦ .

١٠٢ **التوحيد الذى هو حق الله على العبيد** ، كتاب .
مجموعة التوحيد ، ط . المنار ، ص ص ١ – ٧٢ .

١٠٣ **التوحيد الذى هو حق الله على العبيد** ، كتاب .
مجموعة التوحيد ، ط . السلفية [١] ، ص ص٩ – ٢١٤ + ٢ .

١٠٤ **التوحيد الذى هو حق الله على العبيد** ، كتاب .
مجموعة التوحيد ، ط . دمشق ، ص ص ٢١٩ – ٣٣٠ .

١٠٥ **التوحيد الذى هو حق الله على العبيد** ، كتاب .

---

(١) بهامشه كتاب : « قرة عيون الموحدين » ، وهو تعليقات عليه من تأليف الشيخ عبد الرحمن ابن حسن آل الشيخ .

نشر المكتبة القيِّمة ، بمباى . القاهرة ، دار الطباعة المنيرية ، سنة ١٣٤٤ هـ .

٩٤ ص .

١٠٦ **التوحيد الذى هو حق الله على العبيد** ، كتاب .

القاهرة ، إدارة الطباعة المنيرية ، سنة ١٣٥٣ هـ .

٢٢٨ + ١٢ ص .

١٠٧ التوحيد الذى هو حق الله على العبيد ، كتاب .

علق عليه أحد الأفاضل ، راجعه وصححه أحمد محمد شاكر .

القاهرة ، دار المعارف ، سنة ١٩٤٦ م .

٢٢١ ص .

١٠٨ **التوحيد الذى هو حق الله على العبيد** ، كتاب .

تحقيق محمد حامد الفقى ، ط . ٣ . القاهرة ، مط . السّنة المحمدية ، سنة ١٣٧١ هـ/١٩٥٢ م .

٢١٦ ص .

١٠٩ **التوحيد الذي هو حق الله على العبيد** ، كتاب .

المجموعة العلمية السعودية ، راجع أصولها وصححها الشيخ محمد بن إبراهيم آل الشيخ . القاهرة ، مط . السّنة المحمدية ، سنة ١٣٧٤ هـ/ ١٩٥٥ م . ص ص ٢٦ – ١٠٣ .

١١٠ **التوحيد الذى هو حق الله على العبيد** ، كتاب .

راجعه محمود عبد الوهاب فايد . القاهرة ، مط . محمد على صبيح وأولاده ، سنة ١٣٨٠ هـ/١٩٦١ م .

١٩٢ ص .

١١١ **التوحيد الذى هو حق الله على العبيد** ، كتاب .
مع كتاب : « **القول السديد فى مقاصد التوحيد** » ، للشيخ عبد الرحمن بن سعدى . الرياض ، مؤسسة النور للطباعة والتجليد ، سنة ١٣٨٢ هـ .
١٣٨ ص .

١١٢ **التوحيد الذى هو حق الله على العبيد** ، كتاب .
سعيد ، ص ص ٢٢١ – ٢٩٧ .

١١٣ **التوحيد الذى هو حق الله على العبيد** ، كتاب .
الجامع الفريد ، ط ١ ، ص ص٩ – ٢٢١ .

١١٤ **التوحيد الذى هو حق الله على العبيد** ، كتاب .
الجامع الفريد ، ط ٢ ، ص ص ٣ – ٢١٥ .

١١٥ **التوحيد الذى هو حق الله على العبيد** ، كتاب .
الرويشد ، جـ ١ ، ص ص ١٨٧ – ٢٧٨ .

١١٦ **التوحيد الذى هو حق الله على العبيد** ، كتاب .
راجعه وصححه أحمد محمد شاكر . القاهرة ، دار المعارف ، سنة ١٩٧٤ م .
٢٤٩ ص .

١١٧ **التوحيد الذى هو حق الله على العبيد** ، كتاب .
ضمن كتاب : « **الواسطية والتوحيد** » ، تقديم مصطفى العالم . جدة مؤسسة الطباعة والصحافة والنشر ، بلا تاريخ .
١١٢ ص .

١١٨ **التوحيد الذى هو حق الله على العبيد** ، كتاب .
صححه أحمد محمد شاكر وعلى محمد شاكر ، ضمن مجموعة

بعنوان : « **المجموعة الأولى ، كتاب التوحيد الذى هو حق الله على العبيد ، وكتب أخر** » . القاهرة ، دار المعارف ، بلا تاريخ ، ص ص ٣ — ٩٤ .

١١٩ التوحيد الذى هو حق الله على العبيد ، كتاب .

ترجمته إلى اللغة التركية بعنوان ، ALLAH TEVHID ، انقرة ، مطبعة أزكوان Ozguven ، بلا تاريخ .

١٢٨ ص .

١٢٠ التوحيد الذى هو حق الله على العبيد ، كتاب .

صححه وقابله على النسخة الخطية ٨٦/٤٦٥ بالمكتبة السعودية عبد العزيز بن عبد الرحمن السعيد وأحمد كحيل . ولبيب السعيد ، **مؤلفات** ، القسم الأول ، قسم العقيدة والآداب الإسلامية ، ص ص ٧ — ١٥١ .

١٢١ توحيد العبادة .

نبذة كتبها جواباً على طلب ، **أولها** : « الحمد الله رب العالمين وصلى الله على سيد المرسلين وإمام المتقين ، سألت ، رحمك الله ، أن أكتب لك كلاماً ينفعك الله به ، فأول ما أوصيك به الالتفات إلى ما جاء به محمد صلى الله عليه وسلم . . .

الدرر السنية ، ط ١ ، جـ ٢ ، ص ص ١٦ — ١٧ .

١٢٢ توحيد العبادة .

الدرر السنية ، ط ٢ ، جـ ٢ ، ص ص ١٦ — ١٧ .

١٢٣ توحيد العبادة .

حققها إسماعيل محمد الأنصارى ، **مؤلفات** . القسم الأول . العقيدة والآداب الإسلامية . ص ٣٩٨ — ٣٩٩ .

١٢٤ التوحيد والإشراك .

نبذة **أولها** · « اعلم ، رحمك الله ، أن التوحيد الذى فرضه الله على عباده قبل الصلاة والصوم هو توحيد عبادتك . . . » .

الدرر السنية ، ط ١ ، جـ ٢ ، ص ص ٣٩ – ٤٠ .

١٢٥ التوحيد والاشراك .

الدرر السنية ، ط ، ٢ ، جـ ٢ ، ص ص ٣٩ – ٤٠ .

١٢٦ التوحيد والاشراك .

الرويشد ، جـ ٢ ، ص ص٣٩ – ٤٠ .

١٢٧ ثلاثة الأصول .

(**انظر** : الأصول الثلاثة ، **٤٧ – ٧٥**) .

١٢٨ ثلاث مسائل يجب تعلمها على كل مسلم ومسلمة .

رسالة **أولها** : « اعلم ، رحمك الله ، أنه واجب على كل مسلم ومسلمة أن يتعلم ثلاث مسائل : الأولى ، أن الله خلقنا ولم يخلقنا عبثاً ولم يتركنا هملاً . . . » .

مجموعة التوحيد ، ط . الهند ، ص ٥ .

١٢٩ ثلاث مسائل يجب تعلمها على كل مسلم ومسلمة .

مجموعة التوحيد ، ط . مكة ، ص ١٢ .

١٣٠ ثلاث مسائل يجب تعلمها على كل مسلم ومسلمة .

مجموعة التوحيد ، ط . المنار ، ص ١٢١ .

١٣١ ثلاث مسائل يجب تعلمها على كل مسلم ومسلمة .

مجموعة التوحيد ، ط . السلفية ، ص **٢٥٩** .

١٣٢ ثلاث مسائل يجب تعلمها على كل مسلم ومسلمة .
مجموعة التوحيد ، ط . دمشق ، ص ص١٠ – ١١ .

١٣٣ ثلاث مسائل يجب تعلمها على كل مسلم ومسلمة[1] .
الدرر السنية ، ط ١ ، جـ ٢ ، ص ص ٤١ – ٤٢ .

١٣٤ ثلاث مسائل يجب تعلمها على كل مسلم ومسلمة .
الدرر السنية ، ط ٢ ،جـ ٢ ، ص ص ٤١ – ٤٢ .

١٣٥ ثلاث مسائل يجب تعلمها على كل مسلم ومسلمة .
الرويشد ، جـ ١ ، ص ٣٥٧ .

١٣٦ ثلاث مسائل يجب تعلمها على كل مسلم ومسلمة .
حققها إسماعيل محمد الأنصارى . **مؤلفات** . القسم الأول ، قسم العقيدة والآداب الإسلامية ، ص ص . ٣٧٤ – ٣٧٥ .

١٣٧ ثلاث مسائل يسأل عنها الإنسان فى قبره .
أولها : « المسألة الأولى ، يعرف الانسان أن الله لما خلقنا ما تركنا هملاً بل أرسل إلينا الرسل ، أولهم نوح وآخرهم محمد عليه السلام . . . » .
الدرر السنية ، ط ١ ، جـ ١ ، ص ص ٨٣ – ٨٤ .

١٣٨ ثلاث مسائل يسأل عنها الإنسان فى قبره .
الدرر السنية ، ط ٢ ، جـ ١ ، ص ص ٩٧ – ٩٨ .

١٣٩ ثلاث مسائل يسأل عنها الإنسان فى قبره .
الرويشد ، جـ ٢ ، ص ص ١٠٢ – ١٠٣ .

١٤٠ ثلاث مسائل فى طلب العلم .

---

(١) فى « الدرر السنية » بعض اختلاف فى الألفاظ وزيادة عما فى الطبعات الأخرى .

أولها : « وذكر ، رحمه الله ، مسائل ، الأولى ، أن تعرف أن طلب العلم فريضة على كل ذكر وأنثى ...» .

الدرر السنية ، ط ١ ، جـ ١ ، ص ٨٤ .

١٤١ ثلاث مسائل فى طلب العلم .

الدرر السنية ، ط ٢ ، جـ ١ ، ص٩٨ .

١٤٢ ثلاث مسائل فى طلب العلم .

الرويشد ، جـ ١ ، ص ص ١٠٣ – ١٠٤ .

١٤٣ الجامع لعبادة الله وحده .

رسالة **أولها** : « فإن قيل لك فما الجامع لعبادة الله وحده ؟ قلت : طاعته بامتثال أوامره واجتناب نواهيه . . . » .

مجموعة التوحيد ، ط . الهند ، ص ص ١١ – ١٢ .

١٤٤ الجامع لعبادة الله وحده .

مجموعة التوحيد ، ط . مكة ، ص ص ١٧ – ١٨ .

١٤٥ الجامع لعبادة الله وحده .

مجموعة التوحيد ، ط . المنار ، ص ص ١٢٨ – ١٢٩ .

١٤٦ الجامع لعبادة الله وحده .

مجموعة التوحيد ، ط . السلفية ، ص ص ٢٦٥ – ٢٦٦ .

١٤٧ الجامع لعبادة الله وحده .

مجموعة التوحيد ، ط . دمشق ، ص ص ٢٢ – ٢٥ .

١٤٨ الجامع لعبادة الله وحده .

الجامع الفريد ،ط ١ ، ص ص ٢٧٧ – ٢٧٨ .

١٤٩ **الجامع لعبادة الله وحده .**

الجامع الفريد ، ط ٢ ، ص ص ٢٧١ – ٢٧٢ .

١٥٠ الجامع لعبادة الله وحده .

الرويشد ، جـ ١ ، ص ص ٣٦٦ – ٣٦٧ .

١٥١ الجامع لعبادة الله وحده .

بعنوان « **الأصل الجامع لعبادة الله وحده** » ، حققها اسماعيل ابن محمد الأنصارى ، **مؤلفات** ، القسم الأول ، قسم العقيدة والآداب الإسلامية ، ص ص ٣٧٩ – ٣٨١ .

١٥٢ جهاد المشركين .

نبذة **أولها** : « إعلم ، وفقنا الله وإياك للإيمان بالله ورسله ، أن الله سبحانه قال فى كتابه : (اقتلوا المُشْرِكينَ حَيثُ وجدتُموهُم) الآية . . . » .

الدرر السنية ، ط ٢ ، جـ ٧ ، ص ص ٣٤٦ – ٣٤٧ .

١٥٣ جهاد المشركين[١] .

مجموعة الرسائل والمسائل ، جـ ٤ ، ص ص ٤١ – ٤٢ .

١٥٤ حكم المرتد .

نبذة **أولها** : « باب حكم المرتد الذى يكفر بعد إسلامه نطقاً أو شكاً أو فعلاً ولو مميزاً أو كان هازلاً . . . » .

الدرر السنية ، ط ٢ ، جـ ٨ ، ص ٨٨ .

---

(١) سميت هذه الرسالة فى « **مجموعة الرسائل والمسائل النجدية** » باسم : « حقيقة الاسلام من الكتاب والسنة » . والظاهر أن العنوان من وضع الناشر .

١٥٥ **خطب إمام الدعوة وأحفاده وبعض تلاميذه .**
نشرها عبد الرحمن بن محمد بن عبد اللطيف وشركاه . القاهرة ، مط . السلفية ، بلا تاريخ .
٩٢ ص .

١٥٦ **خطب شيخ الإسلام محمد بن عبد الوهاب ، وبعض أحفاده .**
طبع على نفقة صاحب الجلالة ملك الحجاز وسلطان نجد وملحقاتها . مكة المكرمة ، مط . أم القرى ، سنة ١٣٤٥ هـ .
٨٣ ص .

١٥٧ **خطب شيخ الإسلام محمد بن عبد الوهاب .**
مقابلة وتصحيح صالح الأطرم ومحمد الدويش ، **مؤلفات** ، ملحق المصنفات ٦٦ ص .

١٥٨ خمس مسائل فيما جاء به الرسول صلى الله عليه وسلم (الرسالة المطولة) .

أولها : « الواجب عليك أن تعرف خمس مسائل ، الأولى : أن الله لما أرسل محمداً صلى الله عليه وسلم بالهدى ودين الحق ، أن أول كلمة أرسله الله بها قوله تعالى : (يا أيُّها المُدَّثِّر ، قُمْ فأنذرْ ، وربَّك فَكَبِّرْ » . . . » .

الدرر السنية ، ط ١ ، جـ ١ ، ص ص ٥٩ – ٦٢ .

١٥٩ خمس مسائل فيما جاء به الرسول صلى الله عليه وسلم (الرسالة المطولة) .
الدرر السنية ، ط ٢ ، جـ ١ ، ص ص ٧٣ – ٧٦ .

١٦٠ خمس مسائل فيما جاء به الرسول صلى الله عليه وسلم (الرسالة المطولة) .

مجموعة الرسائل والمسائل ، جـ ٤ ، ص ص ٩ – ١٢ .

١٦١ خمس مسائل فيما جاء به الرسول صلى الله عليه وسلم (الرسالة المطولة) .

الرويشد ، جـ ٢ ، ص ص ٢٠٤ – ٢٠٧ .

١٦٢ خمس مسائل فيما جاء به الرسول صلى الله عليه وسلم (الرسالة المختصرة) .

نبذة مختصرة من الرسالة السابقة ، **أولها** : « المسألة الأولى : أن محمداً صلى الله عليه وسلم جاءنا من عند ربنا بالبيِّنات والهدى ، ليخرج الناس من الظلمات إلى النور بشيراً ونذيرا . . . » .

الدرر السنية ، ط ١ ، جـ ١ ، ص ص ٨٢ – ٨٣ .

١٦٣ خمس مسائل فيما جاء به الرسول صلى الله عليه وسلم (الرسالة المختصرة) .

الدرر السنية ، ط ٢ ، جـ ١ ، ص ص ٩٦ – ٩٧ .

١٦٤ خمس مسائل فيما جاء به الرسول صلى الله عليه وسلم (الرسالة المختصرة) .

الرويشد ، جـ ٢ ، ص ص ١٠٠ – ١٠١ .

١٦٥ دين الله يكون على القلب وعلى اللسان وعلى الجوارح .

نبذة **أولها** : « اعلم ، رحمك الله ، أن دين الله يكون على القلب بالاعتقاد وبالحب والبغض ، ويكون على اللسان بالنطق ، وترك النطق

بالكفر ، ويكون على الجوارح بفعل أركان الإسلام وترك الأفعال التى تكفر . . . » .

الدرر السنية ، ط ٢ ، جـ ٨ ، ص ٨٧ .

١٦٦ الرد على الرافضة ، رسالة .

تحقيق ناصر الرشيد ، **مؤلفات** ، ملحق المصنفات . ٥٦ ص .

١٦٧ سبع مراتب واجبة على العبد .

أولها : « إذا أمر الله العبد بأمر ، وجب عليه فيه سبع مراتب . . . » .

الدرر السنية ، ط ١ ، جـ ٢ ، ص ص ٣٨ – ٣٩ .

١٦٨ سبع مراتب واجبة على العبد .

الدرر السنية ، ط ٢ ، جـ ٢ ، ص ص ٣٨ – ٣٩ .

١٦٩ سبع مراتب واجبة على العبد .

الرويشد ، جـ ٢ ، ص ص ٣٧ – ٣٨ .

١٧٠ ستة أصول عظيمة .

رسالة **أولها** : « قال الشيخ محمد بن عبد الوهاب : من أعجب العجاب ، وأكبر الآيات الدالة على قدرة الملك الغلاّب ، ستة أصول بيّنها الله تعالى بياناً واضحاً للعوام فوق ما يظن الظانون ، ثم بعد هذا غلط فيها أذكياء العالم ، وعقلاء بنى آدم إلا أقل القليل . . . » .

مجموعة التوحيد ، ط . المنار ، ص ص ١٣٨ – ١٤٠ .

١٧١ ستة أصول عظيمة .

مجموعة التوحيد ، ط . السلفية ، ص ص ٢٧٥ – ٢٧٦ .

١٧٢ ستة أصول عظيمة .

الدرر السنية ، ط ١ ، جـ ١ ، ص ص ٨٥ – ٨٨ .

١٧٣ ستة أصول عظيمة .

الدرر السنية ، ط ٢ ، جـ ١ ، ص ص ٩٩ – ١٠٢ .

١٧٤ ستة أصول عظيمة .

الجامع الفريد ، ط ١ ، ص ص ٢٨٧ – ٢٨٩ .

١٧٥ ستة أصول عظيمة .

الجامع الفريد ، ط ٢ ، ص ص ٢٨١ – ٢٨٣ .

١٧٦ ستة أصول عظيمة .

الرويشد ، جـ ١ ، ص ص ٣٧٧ – ٣٧٩ .

١٧٧ ستة أصول عظيمة .

الرويشد ، جـ ٢ ، ص ص ١٠٥ – ١١١ .

١٧٨ ستة أصول عظيمة .

بعنوان : **ستة أصول عظيمة مفيدة** حققها اسماعيل محمد الأنصارى ، **مؤلفات** . القسم الأول ،العقيدة والآداب الإسلامية ، ص ص ٣٩٣ – ٣٩٧ .

١٧٩ الشرك الذى قاتل عليه الرسول مشركى العرب .

رسالة **أولها** : « اعلم ، رحمك الله ، أن الحنيفية ملة إبراهيم ، أن تعبد الله مخلصاً له الدين وبذلك أمر الله جميع الناس وخلقهم لها . . . » .

الدرر السنية ، ط ١ ، جـ ٢ ، ص ص ١٩ – ٢٠ .

١٨٠ الشرك الذى قاتل عليه الرسول مشركى العرب .
الدرر السنية ، ط ٢ ، جـ ٢ ، ص ص ١٩ – ٢٠ .

١٨١ الشرك الذى قاتل عليه الرسول مشركى العرب .
الرويشد ، جـ ٢ ، ص ص ١٦ – ١٨ .

١٨٢ الطاغوت ، معناه ، ورؤوس أنواعه .
رسالة **أولها** : « اعلم ، رحمك الله تعالى ، أن أول ما فرض الله على ابن آدم الكفر بالطاغوت والايمان بالله . . . » .
مجموعة التوحيد ، ط . الهند ، ص ص ٥ * ٧ .

١٨٣ الطاغوت ، معناه ورؤوس أنواعه .
مجموعة التوحيد ، ط . مكة ، ص ص ١٢ – ١٣ .

١٨٤ الطاغوت ، معناه ، ورؤوس أنواعه .
مجموعة التوحيد ، ط . المنار ، ص ص ١٢٢ – ١٢٤ .

١٨٥ الطاغوت ، معناه ، ورؤوس أنواعه .
مجموعة التوحيد ، ط . السلفية ، ص ص ٢٦٠ – ٢٦١ .

١٨٦ الطاغوت ، معناه ، ورؤوس أنواعه .
مجموعة التوحيد ، ط . دمشق ، ص ص ١١ – ١٤ .

١٨٧ الطاغوت ، معناه ، ورؤوس أنواعه .
الدرر السنية ، ط ١ ، جـ ١ ، ص ص ٨٠ – ٨١ .

١٨٨ الطاغوت ، معناه ، ورؤوس أنواعه .
الدرر السنية ، ط ٢ ، جـ ١ ، ص ص ٩٤ – ٩٥ .

١٨٩ الطاغوت ، معناه ، ورؤوس أنواعه .
الجامع الفريد ، ط ١ ، ص ص ٢٧١ – ٢٧٢ .

١٩٠ الطاغوت ، معناه ، ورؤوس أنواعه .
الجامع الفريد ، ط ٢ ، ص ص ٢٦٥ – ٢٦٦ .

١٩١ الطاغوت ، معناه ، ورؤوس أنواعه .
الرويشد ، جـ ١ ، ص ص ٣٥٨ – ٣٦٠ ، وجـ ٢ ، ص ص ٩٦ – ٩٨ .

١٩٢ الطاغوت ، معناه ورؤوس أنواعه .
بعنوان معنى الطاغوت ورؤوس أنواعه » حققها إسماعيل بن محمد الأنصارى . **مؤلفات** القسم الأول قسم العقيدة والآداب الإسلامية ، ص ص ٣٧٦ – ٣٧٨ .

١٩٣ فرض معرفة شهادة أن لا إله إلا الله قبل فرض الصلاة والصوم .
نبذة **أولها** : « اعلم ، رحمك الله ، أن فرض معرفة شهادة أن لا إله إلا الله قبل فرض الصلاة والصوم . . . » .
الدرر السنية ، ط ١ ، جـ ٢ ، ص ٦١ .

١٩٤ فرض معرفة شهادة أن لا إله إلا الله قبل فرض الصلاة والصوم .
الدرر السنية ، ط ٢ ، جـ ٢ ، ص ٦١ .

١٩٥ فرض معرفة شهادة أن لا إله إلا الله قبل فرض الصلاة والصوم .
مجموعة الرسائل والمسائل ، جـ ٤ ، ص ص ٣٣ – ٣٤ .

١٩٦ فرض معرفة شهادة أن لا إله إلا الله قبل فرض الصلاة والصوم .
الرويشد ، جـ٢ ، ص ص ٧٢ – ٧٣ .

١٩٧ فضل الإسلام .
رسالة **أولها** : « باب فضل الإسلام وقول الله تعالى : (اليوم

أكملت لكم دينكم ، وأتممت عليكم نعمتى ورضيت لكم الإسلام دينًا) . . . » .

مجموعة الحديث النجدية ، ط . المنار ، ص ص ٢٤٢ — ٢٥٥ .

١٩٨ فضل الاسلام .

مجموعة الحديث النجدية ، ط . السلفية ، ص ص ١٩٣ — ٢٠٤ .

١٩٩ فضل الإسلام .

مجموعة الحديث النجدية ، ط . قطر ، ص ص ٢٤١ — ٢٥٥ .

٢٠٠ فضل الإسلام .

صححه وقابله على أصوله الخطية إسماعيل الأنصارى ، ومحمد عيد ، وعبد العزيز بن إبراهيم الفريح . **مؤلفات** . القسم الأول ، قسم العقيدة والآداب الإسلامية .

ص ص ٢٠٣ — ٢٢٧ .

٢٠١ قصص الأولين والآخرين وما فيها من العبر والفوائد .

رسالة أولها : « أعلم ، رحمك الله ، أن أفرض ما فرض الله عليك معرفة دينك الذى معرفته والعمل به سبب لدخول الجنة ، والجهل به وإضاعته سبب لدخول النار ، ومن أوضح ما يكون لردىء الفهم ، قصص الأولين والآخرين . . . » .

الدرر السنية ، ط ٢ ، جـ ٨ ، ص ص ٣ — ٢٤ .

٢٠٢ القواعد الأربع فى الدين .

(**انظر** : أربع قواعد الدين ٤ — ٢٤) .

٢٠٣ كتاب الكبائر .

أوله : «كتاب الكبائر وقول الله تعالى : (إِنْ تَجْتَنِبُوا كبائِرَ ما تُنْهَوْن عَنْهُ نُكَفِّرْ عنكم سيِّئاتِكُم) الآية . . . » .
مجموعة الحديث النجدية ، ط . المنار ، ص ص ٢٥٧ – ٣١٠ .

٢٠٤ **كتاب الكبائر .**
مجموعة الحديث النجدية ، ط . السلفية ، ص ص ٢٠٥ – ٢٤٤ .

٢٠٥ كتاب الكبائر .
مجموعة الحديث النجدية ، ط . قطر ، ص ص ٢٥٧ – ٣١٠ .

٢٠٦ كتاب الكبائر .
قابله على أصوله الخطية إسماعيل الأنصارى ومحمد عبد العزيز الفريح . حققه إسماعيل الأنصارى . **مؤلفات** ، القسم الأول ، العقيدة من الآداب الإسلامية .
٦٧ ص .

٢٠٧ **كشف الشبهات** ، كتاب .
أوله : « اعلم ، رحمك الله ، أن التوحيد هو إفراد الله سبحانه بالعبادة ، وهو دين الرسل الذى أرسلهم الله به إلى عباده . . . » .
روضة الأفكار ، ط . الهند ، جـ ١ ، ص ص ٧٤ – ٧٩ .

٢٠٨ **كشف الشبهات** ، كتاب .
روضة الأفكار ، ط . الأهلية ، جـ ١ ، ص ص ٦١ – ٧٢ .

٢٠٩ **كشف الشبهات** ، كتاب .
تاريخ نجد لابن غنام ، ص ص ٢٣٤ – ٢٥٢ .

٢١٠ **كشف الشبهات** ، كتاب .
مجموعة التوحيد ، ط . الهند ، ص ص ٤٦ – ٦٠ .

٢١١ **كشف الشبهات** ، كتاب .

مجموعة التوحيد ، ط . مكة ، ص ص ٥٣ — ٦٥ .

٢١٢ **كشف الشبهات** ، كتاب .

مجموعة التوحيد ، ط . المنار ، ص ص ٧٣ — ٩٢ .

٢١٣ **كشف الشبهات** ، كتاب(١) .

مجموعة التوحيد ، ط . السلفية ، ص ص ٢١٨ — ٢٣٤ .

٢١٤ **كشف الشبهات** ، كتاب .

مجموعة التوحيد ، ط . دمشق ، ص ص ٩٩ — ١٢٦ .

٢١٥ **كشف الشبهات** ، كتاب .

علّق عليه وصححه محمد منير الدمشقى ، وفى ذيله نبذة فى الحث على اتباع الكتاب والسنة والعمل بهما للمعلق . القاهرة ، إدارة الطباعة المنيرية ، سنة ١٣٥١ هـ .

٣٢ ص .

٢١٦ **كشف الشبهات** ، كتاب .

المجموعة العلمية السعودية ، راجع أصولها وصححها الشيخ محمد ابن إبراهيم آل الشيخ . القاهرة ، مط . السنة المحمدية ، سنة ١٣٧٤ هـ/١٩٥٥م ، ص ص ١٠٤ — ١٢٧ .

٢١٧ **كشف الشبهات** ، كتاب .

ضمن مجموعة الرسائل المفيدة المهمة فى أصول الدين وفروعه ، القاهرة ، مط ، المدنى ١٣٨٠/١٩٦١. ص ص ١١٨ — ١٤٤ .

---

(١) طبعت عن نسخة خطية بقلم أحمد بن عيسى بن أحمد بكرى ، فرغ من كتابتها يوم الخميس غرة جمادى الأولى سنة ١٢١٦ هـ ، أى بعد عشر سنوات من وفاة المؤلف .

٢١٨ **كشف الشبهات**، كتاب .

ضمن كتاب : « **مقدمة ورسالتان** »، تأليف شيخ الإسلام محمد ابن عبد الوهاب . القاهرة ، مط . المدنى ، سنة ١٣٨٢ هـ ، ص ص ٢٦ — ٤٩ .

٢١٩ **كشف الشبهات**، كتاب .

سعيد ، ص ص ٢٩٩ — ٣١٤ .

٢٢٠ **كشف الشبهات**، كتاب .

قام بتفصيله وكتابة الترجمة والمقدمة والتعليق على المحمد الصالحى ، فى آخره تذييل لعبد الرحمن الدوسرى . الرياض ، مؤسسة النور ، سنة ١٣٨٣ هـ .

٧٢ ص .

٢٢١ **كشف الشبهات**، كتاب .

الرويشد ، جـ ١ ، ص ص ٢٧٩ — ٢٩٨ .

٢٢٢ **كشف الشبهات**، كتاب .

القاهرة ، مط . الإمام ، بلا تاريخ .

٢٤ ص .

٢٢٣ **كشف الشبهات**، كتاب .

ترجمة إلى التركية ، بعنوان : Kesf el-Şubuhat

بلا ذكر لمكان الطبع ، أو اسم المطبعة ، أو التاريخ .

٤٦ ص .

٢٢٤ **كشف الشبهات**، كتاب .

صححه وقابله على النسخة — الخطية ٨٦/٢٦٩ . ناصر بن عبد

الله الطريم ومسعود بن محمد البشر وعبد الكريم اللاحم . **مؤلفات** .
القسم الأول ، قسم العقيدة والآداب الإسلامية .
ص ص ١٥٣ - ١٨١ .

٢٢٥ كلمات فى بيان شهادة أن لا إله إلا الله وبيان التوحيد الذى هو حق الله على العبيد ، **أولها** : « هذه كلمات فى بيان شهادة أن لا إله إلا الله ، وبيان التوحيد الذى هو حق الله على العبيد ، وهو أفرض من الصلاة والزكاة وصوم رمضان . . . » .
مجموعة الرسائل والمسائل ، جـ ٤ ، ص ص ١٥ - ٢٣ .

٢٢٦ كلمات فى بيان شهادة أن لا إله إلا الله وبيان التوحيد الذى هو حق الله على العبيد .
الدرر السنية ، ط ١ ، جـ ٢ ، ص ص ٥٢ - ٥٨ .

٢٢٧ كلمات فى بيان شهادة أن لا إله إلا الله وبيان التوحيد الذى هو حق الله على العبيد .
الدرر السنية ، ط ٢ ، جـ ٢ ، ص ص ٥٢ - ٥٨ .

٢٢٨ كلمات فى بيان شهادة أن لا إله إلا الله وبيان التوحيد الذى هو حق الله على العبيد .
الرويشد ، جـ ٢ ، ص ص ٥٩ - ٦٨ .

٢٢٩ كلمات فى معرفة شهادة أن لا إله إلا الله وأن محمداً رسول الله .
أولها : « هذه كلمات فى معرفة شهادة أن لا إله إلا الله وأن محمداً رسول الله ، وقد غلط أهل زماننا فيها ، وأثبتوا لفظها دون معانيها . . . » .
مجموعة الرسائل والمسائل ، جـ ٤ ، ص ص ٤ - ٣٢ .

٢٣٠ كلمات فى معرفة شهادة أن لا إله إلا الله وأن محمداً رسول الله .
الدرر السنية ، ط ١ ، جـ ٢ ، ص ص ٤٤ – ٥٠ .

٢٣١ كلمات فى معرفة شهادة أن لا إله إلا الله وأن محمداً رسول الله .
الدرر السنية ، ط ٢ ، جـ ٢ ، ص ص ٤٤ – ٥٠ .

٢٣٢ كلمات فى معرفة شهادة أن لا إله إلا الله وأن محمداً رسول الله .
الرويشد ، جـ ٢ ، ص ص ٤٦ – ٥٢ .

٢٣٣ كلمة التوحيد .
رسالة **أولها** : « اعلم ، أرشدك الله ، أن الله خلقك لعبادته وأوجب عليك طاعته ، ومن أفرض عبادته عليك معرفة لا إله إلا الله علماً وقولاً وعملاً . . . » .
مجموعة الرسائل والمسائل ، جـ ٤ ، ص ص ٣٦ – ٤٠ .

٢٣٤ كلمة التوحيد .
الرويشد ، جـ ٢ ، ص ص ٧٤ – ٧٨ .

٢٣٥ كلمة لا إله إلا الله تنفى أربعة أنواع وتثبت أربعة .
أولها : « اعلم ، رحمك الله ، أن معنى لا إله إلا الله نفى وإثبات ، تنفى أربعة أنواع وتثبت أربعة أنواع . . . » .
مجموعة الرسائل والمسائل ، جـ ٤ ، ص ص ٣٤ – ٣٥ .

٢٣٦ كلمة لا إله إلا الله تنفى أربعة أنواع وتثبت أربعة .
الدرر السنية ، ط ١ ، جـ ٢ ، ص ص ٦٢ – ٦٥ .

٢٣٧ كلمة لا إله إلا الله تنفى أربعة أنواع وتثبت أربعة .
الدرر السنية ، ط ٢ ، جـ ٢ ، ص ص ٦٢ – ٦٥ .

٢٣٨ كلمة لا إله إلا الله تنفى أربعة أنواع وتثبت أربعة .
الرويشد ، جـ ٢ ، ص ص ٧٣ - ٧٤ .

٢٣٩ كيفية التعليم .
رسالة أولها : « ينبغى للمعلم أن يعلم الإنسان على قدر فهمه . . . » .
الدرر السنية ، ط ١ ، جـ ١ ، ص ص ٨٤ - ٨٥ .

٢٤٠ كيفية التعليم .
الدرر السنية ، ط ٢ ، جـ ١ ، ص ص ٩٨ - ٩٩ .

٢٤١ كيفية التعليم .
الرويشد ، جـ ٢ ، ص ص ١٠٤ - ١٠٥ .

٢٤٢ مراد الله فى إرسال الرسل .
نبذة أولها : « الواجب عليك أن تعرف إرسال الرسل ومراد الله فى ذلك وهو مذكور فى قوله عز وجل : (إِنَّا أَوْحَيْنَا إِلَيْكَ كَمَا أَوْحَيْنَا إِلَى نُوحٍ وَالنَّبِيِّينَ مِن بَعْدِهِ) . . . » .
الرويشد ، جـ ١ ، ص ص ٩٨ - ٩٩ .

٢٤٣ مسائل الجاهلية التى خالف فيها رسول الله صلى الله عليه وسلم أهل الجاهلية .
رسالة تتضمن ١٣١ مسألة أولها : « قال رحمه الله تعالى : هذه أمور خالف فيها رسول الله صلى الله عليه وسلم ما عليه أهل الجاهلية من الكتابيين ، والأميين مما لا غنى للمسلم عن معرفتها . . . » .
مجموعة التوحيد ، ط . الهند ، ص ص ٣٨ - ٤٥ .

٢٤٤ مسائل الجاهلية التى خالف فيها رسول الله صلى الله عليه وسلم أهل الجاهلية .

مجموعة التوحيد ، ط . مكة ، ص ص ٤٤ – ٥٢ .

٢٤٥ مسائل الجاهلية التى خالف فيها رسول الله صلى الله عليه وسلم أهل الجاهلية .

مجموعة التوحيد ، ط . المنار ، ص ص ٩٤ –١٠٣ .

٢٤٦ مسائل الجاهلية التى خالف فيها رسول الله صلى الله عليه وسلم أهل الجاهلية .

مجموعة التوحيد ، ط . السلفية ، ص ص ٢٣٦ – ٢٤٤ .

٢٤٧ مسائل الجاهلية التى خالف فيها رسول الله صلى الله عليه وسلم أهل الجاهلية .

مجموعة التوحيد ، ط . دمشق ، ص ص ٨٣ – ٩٨ .

٢٤٨ مسائل الجاهلية التى خالف فيها رسول الله صلى الله عليه وسلم أهل الجاهلية .

ألف أصلها شيخ الإسلام محمد بن عبد الوهاب ، وتوسع فيها على هذا الوضع علامة العراق السيد محمود شكرى الألوسى . القاهرة ، مط . السلفية ، ١٣٤٧ هـ .

١٥٠ ص .

٢٤٩ مسائل الجاهلية التى خالف فيهارسول الله صلى الله عليه وسلم أهل الجاهلية .

ألف أصلها الإمام شيخ الإسلام محمد بن عبد الوهاب ، وتوسع فيها على هذا الوضع علامة العراق السيد محموْد شكرى الألوسى ،

نشره قصى محب الدين الخطيب ، ط ٢ . القاهرة ، مط . السلفية ،
١٣٧٦ هـ .
١٥٦ ص .

٢٥٠ مسائل الجاهلية التى خالف فيها رسول الله صلى الله عليه وسلم أهل الجاهلية .
نشره قصى محب الدين الخطيب ، ط ٢ . القاهرة ، مط . السلفية .
١٣٩٤ هـ .
١٠٠ ص .

٢٥١ مسائل الجاهلية التى خالف فيها رسول الله صلى الله عليه وسلم أهل الجاهلية .
حققها إسماعيل محمد الأنصارى . **مؤلفات** . القسم الأول ، قسم العقيدة والآداب الإسلامية .
ص ص ٣٣٣ – ٣٥٢ .

٢٥٢ مسائل الجاهلية التى خالف فيها رسول الله صلى الله عليه وسلم أهل الجاهلية .
الدرر السنية ، ط ١ ، جـ ٢ ، ص ص ٦٦ – ٧٢ .

٢٥٣ مسائل الجاهلية التى خالف فيها رسول الله صلى الله عليه وسلم أهل الجاهلية .
الدرر السنية ، ط ٢ ، جـ ٢ ، ص ص ٦٦ – ٧٢ .

٢٥٤ مسائل الجاهلية التى خالف فيها رسول الله صلى الله عليه وسلم أهل الجاهلية .
الجامع الفريد ، ط ١ ، ص ص ٢٤٤ – ٢٥٣ .

٢٥٥ مسائل الجاهلية التى خالف فيها رسول الله صلى الله عليه وسلم أهل الجاهلية .

الجامع الفريد ، ط ٢ ، ص ص ٢٣٨ – ٢٤٧ .

٢٥٦ مسائل الجاهلية التى خالف فيها رسول الله صلى الله عليه وسلم أهل الجاهلية .

الرويشد ، جـ ١ ، ص ص ٣٢٥ – ٣٣٧ و جـ ٢ ، ص ص ٨٠ – ٩٢ .

٢٥٧ معرفة الرسالة التى أرسل الله إلى الناس .

أولها : « اعلم ، رحمك الله ، أن من أهم ما عليك معرفة الرسالة التى أرسل الله إليك ، فإنها أصل العلم وقاعدته . . . » .

الدرر السنية ، ط ١ ، جـ ١ ، ص ص ٨٣ – ٨٤ .

٢٥٨ معرفة الرسالة التى أرسل الله إلى الناس .

الدرر السنية ، ط ٢ ، جـ ١ ، ص ص ٩٧ – ٩٨ .

٢٥٩ **مفيد المستفيد فى كفر تارك التوحيد**[١] .

رسالة **أولها** : « روى مسلم فى صحيحه عن عمرو بن عبسة السلمى رضى الله عنه قال : كنت وأنا فى الجاهلية أظن أن الناس على ضلالة وأنهم ليسوا على شىء وهم يعبدون الأوثان . . . » . جدة ، مط . الشرقية سنة ١٣٥٠ هـ .

٣٥ ص .

٢٦٠ **مفيد المستفيد فى كفر تارك التوحيد** .

نشره وقدم له عبد العزيز بن عبد الرحمن آل الشيخ . القاهرة .

---

(١) سماها جامع « الدرر السنية » ، باسم : « مفيد المستفيد فى أحكام الردة » . **الدرر** . ط ٢ ، جـ ٨ ، ص ٢٥ .

مط . الإمام ، سنة ١٣٧٣ هـ/١٩٥٤ م .
٦٣ + ١ ص .

٢٦١ **مفيد المستفيد فى كفر تارك التوحيد .**
(**انظر** : أحكام الردة ، فى الفصل الثانى من هذا الباب ، ٢٥٥ ؛ **وانظر** : أيضاً رسالته إلى أهل العيين فى قسم الرسائل العامة ، ٥١٧ – ٥٢٠) .

٢٦٢ **مفيد المستفيد فى كفر تارك التوحيد .**
حققه إسماعيل بن محمد الأنصارى . **مؤلفات** . القسم الأول ، قسم العقيدة والآداب الإسلامية ص ص ٢٧٩ – ٣٢٩ .

٢٦٣ موازنة بين فعل أبى جهل وفعل بعض قادة هذا الزمان .
نبذة أولها : « ذكر فى السيرة فى استماع أبى جهل قراءة النبى صلى الله عليه وسلم وكلامه معروف ، يقول : هذا حق ، وذكر الذى منعه خوفه أن يصيروا تبعاً لبنى عبد مناف . . . » .
الدرر السنية ، ط ١ ، جـ ٢ ، ص ص ٤٣ – ٤٤ .

٢٦٤ موازنة بين فعل أبى جهل وفعل بعض قادة هذا الزمان .
الدرر السنية ، ط ٢ ، جـ ٢ ، ص ص ٤٣ – ٤٤ .

٢٦٥ موازنة بين فعل أبى جهل وفعل بعض قادة هذا الزمان .
الرويشد ، جـ ٢ ، ص ص ٤٥ – ٤٦ .

٢٦٦ النفاق ، أقسامه وصفات المنافقين .
رسالة ، **أولها** : « اعلم ، رحمك الله ، أن الله تعالى منذ بعث محمداً صلى الله عليه وسلم وأعزه بالهجرة والنصر ، صار الناس على

ثلاثة أقسام : قسم مؤمنون وهم الذين آمنوا ظاهراً وباطناً ، وقسم كفار . . . وقسم منافقون . . . » .

مجموعة الرسائل والمسائل ، جـ ٤ ، ص ص ١٢ – ١٤ .

٢٦٧ النفاق ، أقسامه وصفات المنافقين .

الدرر السنية ، ط ١ ، جـ ١ ، ص ص ٩٤ – ٩٦ .

٢٦٨ النفاق ، أقسامه وصفات المنافقين .

الدرر السنية ، ط ٢ ، جـ ١ ، ص ص ١٠٨ – ١١٠ .

٢٦٩ النفاق ، أقسامه وصفات المنافقين .

الرويشد ، جـ ٢ ، ص ص ١٢٠ – ١٢٣ .

٢٧٠ نواقض الإسلام ، ويليها عشر درجات تتعلق ببطلان الشرك ومعاملة أهله ، وثمان حالات لإقامة دين الحنيفية .

أولها : « اعلم أن نواقض الإسلام عشرة نواقض . . . » .

مجموعة التوحيد ، ط . الهند ، ص ص ١٨ – ٢١ .

٢٧١ نواقض الاسلام . . . الخ .

مجموعة التوحيد ، ط . مكة ، ص ص ٢٣ – ٢٦ .

٢٧٢ نواقض الإسلام . . .الخ .

مجموعة التوحيد ، ط . المنار ، ص ص ١٣٤ – ١٣٨ .

٢٧٣ نواقض الإسلام . . .الخ .

مجموعة التوحيد ، ط . السلفية ، ص ص ٢٧١ – ٢٧٤ .

٢٧٤ نواقض الإسلام . . . الخ .

مجموعة التوحيد ، ط . دمشق ، ص ص ٣٧ – ٤٣ .

٢٧٥ نواقض الإسلام . . . الخ .

الجامع الفريد ، ط ١ ، ص ص ٢٨٣ – ٢٨٦ .

٢٧٦ نواقض الإسلام . . . الخ .

الجامع الفريد ، ط ٢ ، ص ص ٢٧٧ – ٢٨٠ .

٢٧٧ نواقض الإسلام . . . الخ .

الرويشد ، جـ ١ ، ص ص ٣٧٢ – ٣٧٦ .

٢٧٨ نواقض الإسلام .

حققها إسماعيل بن محمد الأنصارى ، **مؤلفات** . القسم الأول ، قسم العقيدة والآداب الإسلامية ، ص ص ٣٨٥ – ٣٨٧ .

٢٧٩ نواقض الإسلام .

نبذة **أولها** : « هذا كلام حسن لكن إذا عرفه المسلم وجب عليه أن يعرف نواقضه ، فإذا كان نواقض الوضوء ثمانية ، فالذى ذكر فى « **الاقناع** » أن نواقض الإسلام أكثر من أربعمائة . . . » .

الدرر السنية ، ط ٢ ، جـ ٨ ، ص ص ٨٦ – ٨٧ .

٢٨٠ نواقض الإسلام .

نبذة **أولها** : « اعلم أن نواقض الاسلام عشرة ، الأول ، الشرك فى عبادة الله وحده لا شريك له . . . » .

الدرر السنية ، ط ٢ ، جـ ٨ ، ص ص ٨٩ – ٩٠ .

الفصل الثانى

المسائل والأجوبة

٢٨١ أحكام الردة .

مسألة **أولها** : « وسئل شيخ الإسلام وعلم الهداة الأعلام الشيخ محمد بن عبد الوهاب رحمه الله تعالى لما ارتد طائفة من أهل العيينة ولما ارتد أهل حريملا ، أن يكتب كلاما ينفع أمته به **فأجاب** رحمه الله تعالى : روى مسلم فى صحيحه عن عمرو بن عبسة السلمى رضى الله عنه قال : كنت فى الجاهلية أظن أن الناس على ضلالة ... » .

الدرر السنية ، ط ٢ ، جـ ٨ ، ص ص ٢٥ – ٤٩ .

(**انظر أيضاً** : « **مفيد المستفيد فى كفر تارك التوحيد** » ، فى الفصل الأول من هذا الباب ، **٢٥٩ – ٢٦٢** ، **وانظر** : رسالته إلى أهل العيينة فى قسم الرسائل العامة ، **٥٩٦ – ٥٩٨**) .

٢٨٢ أربع مسائل فى التوحيد .

أولها : « وسئل أيضاً عن مسائل **فأجاب** : الأولى ، أن الله سبحانه بعث محمداً صلى الله عليه وسلم بتحقيق التوحيد وتجريده ونفى الشرك بكل وجه ... » .

الرويشد ، جـ ٢ ، ص ٤٤ .

٢٨٣ أنواع التوحيد .

أجوبة على سؤال عن توحيد الربوبية ، وتوحيد الإلهية وتوحيد الصفات .

أولها : « توحيد الربوبية هو الذى أقر به الكفار كما فى قوله تعالى : (قُلْ مَنْ يَرْزُقُكُمْ من السّماء والأرضِ) الآية ... » .
روضة الأفكار ، ط . الأهلية ، جـ ١ ، ص ١٩٥ (١) .

٢٨٤ أنواع التوحيد .
تاريخ نجد لابن غنام ، ص ٥٠٢ .

٢٨٥ أنواع التوحيد .
الدرر السنية ، ط ١ ، جـ ٢ ، ص ص ٣٧ — ٣٨ .

٢٨٦ أنواع التوحيد .
الدرر السنية ، ط ٢ ، جـ ٢ ، ص ص ٣٧ — ٣٨ .

٢٨٧ أنواع التوحيد .
الرويشد ، جـ ٢ ، ص ص ٣٥ — ٣٦ .

٢٨٨ أنواع الدعاء .
أولها : « الدعاء الذى يفعل هذا الزمان أنواع : النوع الأول ، دعاء الله وحده لا شريك له ، الذى يبعث الله به رسوله ... » .
الدرر السنية ، ط ١ ، جـ ٢ ، ص ٤٣ .

٢٨٩ أنواع الدعاء .
الدرر السنية ، ط ٢ ، جـ ٢ ، ص ٤٣ .

٢٩٠ أنواع الدعاء .
الرويشد ، جـ ٢ ، ص ٤٥ .

٢٩١ الايمان ، قوته وضعفه ومحله وعلاقته بالتقوى .

---

(١) هذه المسألة ليست مذكورة فى ط . الهند من « **روضة الأفكار** » .

جواب على سؤال **أوله** : « قال السائل : تفكرت فى الإيمان وقوته وضعفه ، وأن محله القلب ، وأن التقوى ثمرته ... **فأجاب** بقوله : قولك إن الإيمان محله القلب ، فالإيمان بإجماع السلف محله القلب ، والجوارح جميعاً ... » .

روضة الأفكار ، ط . الأهلية ، جـ ١ ، ص ١٩٨[1] .

٢٩٢ الإيمان ، قوته وضعفه ومحله وعلاقته بالتقوى .

تاريخ نجد لابن غنام ، ص ٥٠٨ .

٢٩٣ الإيمان ، قوته وضعفه ومحله وعلاقته بالتقوى .

الدرر السنية ، ط ١ ، جـ ١ ، ص ص ٩٢ — ٩٣ .

٢٩٤ الإيمان . قوته وضعفه ومحله وعلاقته بالتقوى .

الدرر السنية ، ط ١ ، جـ ٢ ، ص ص ١٠٦ — ١٠٧ .

٢٩٥ الإيمان ، قوته وضعفه ومحله وعلاقته بالتقوى .

الرويشد ، جـ ٢ ، ص ص ١١٧ — ١١٨ .

٢٩٦ الإيمان ، قوته وضعفه ومحله وعلاقته بالتقوى .

مؤلفات . القسم الثالث . فتاوى ومسائل . ص ٥١ .

٢٩٧ الإيمان والإسلام هما نوع واحد أم نوعان ؟

جواب **أولها** : « ... وأما الإسلام والإيمان هل هما نوع واحد ؟ فذكر العلماء أن الإسلام إذا ذكر وحده دخل فيه الإيمان ... » .

روضة الأفكار ، ط . الأهلية ، جـ ١ ، ص ٢٠٢[2] .

٢٩٨ الإيمان والإسلام هما نوع واحد أم نوعان ؟

تاريخ نجد لابن غنام ، ص ص ٥١٦ — ٥١٧ .

(١) هذه المسألة ليست مذكورة فى ط . الهند من « **روضة الأفكار** » .

(٢) هذه المسألة ليست مذكورة فى ط . الهند من « **روضة الأفكار** » .

٢٩٩ الإيمان والإسلام هما نوع واحد أم نوعان ؟

الرويشد ، جـ ٢ ، ص ص ١١٨ – ١١٩ .

٣٠٠ الإيمان والإسلام هما نوع واحد أم نوعان ؟

مؤلفات . القسم الثالث . فتاوى ومسائل . ص ٥٦ – ٥٧ .

٣٠١ تسمية المعبودات أرباباً .

مسألة **أولها** : « سئل ، رحمه الله ، ما قول الشيخ فى تسمية المعبودات أرباباً ، إذ الرب يطلق على المالك والمعبود على الإله ... » وأول **الجواب** : « الرب والإله فى صفة الله تبارك وتعالى متلازمة غير مترادفة ... » .

روضة الأفكار ، ط . الأهلية ، جـ ١ ، ص ١٩٦[١] .

٣٠٢ تسمية المعبودات أرباباً .

تاريخ نجد لابن غنام ، ص ٥٠٣ .

٣٠٣ تسمية المعبودات أرباباً .

مؤلفات . القسم الثالث ، فتاوى ومسائل . ص ص ٤٣ .

٣٠٤ تفسير كلمة التوحيد[٢] .

مسألة **أولها** : « سئل الشيخ محمد ، رحمه الله تعالى ، عن معنى لا إله إلا الله ، **فأجاب** بقوله : اعلم ، رحمك الله ، أن هذه الكلمة هى الفارقة بين الكفر والاسلام ... » .

مجموعة التوحيد ، ط . الهند ، ص ص ٧٢ – ٧٥ .

---

(١) هذه المسألة ليست مذكورة فى ط . الهند من «**روضة الأفكار**» .

(٢) فى طبعات الهند ومكة ودمشق من « مجموعة التوحيد » سميت هذه الرسالة باسم « **هدية طيبة** » .

٣٠٥ تفسير كلمة التوحيد .
مجموعة التوحيد ، ط . مكة ، ص ص ٧٨ – ٨٠ .

٣٠٦ تفسير كلمة التوحيد .
مجموعة التوحيد ، ط . المنار ، ص ص ١١٠ – ١١٤ .

٣٠٧ تفسير كلمة التوحيد .
مجموعة التوحيد ، ط . السلفية ، ص ص ٢٥٠ – ٢٥٣ .

٣٠٨ تفسير كلمة التوحيد .
مجموعة التوحيد ، ط . دمشق ، ص ص ١٥١ – ١٥٧ .

٣٠٩ تفسير كلمة التوحيد .
روضة الأفكار ، ط . الهند ، جـ ١ ، ص ص ٢٢٧ – ٢٣١ .

٣١٠ تفسير كلمة التوحيد .
روضة الأفكار ، ط . الأهلية ، جـ ١ ، ص ص ١٧٥ – ١٧٨ .

٣١١ تفسير كلمة التوحيد .
تاريخ نجد لابن غنام ، ص ص ٤٦٧ – ٤٧١ .

٣١٢ تفسير كلمة التوحيد .
الدرر السنية ، ط ١ ، جـ ٢ ، ص ص ٥٨ – ٦١ .

٣١٣ تفسير كلمة التوحيد .
الدرر السنية ، ط ٢ ، جـ ٢ ، ص ص ٥٨ – ٦١ .

٣١٤ تفسير كلمة التوحيد .
الجامع الفريد ، ط ١ ، ص ص ٢٦٠ – ٢٦٣ .

٣١٥ تفسير كلمة التوحيد .

الجامع الفريد ، ط ٢ ، ص ص ٢٥٤ – ٢٥٧ .

٣١٦ تفسير كلمة التوحيد .

الرويشد ، جـ ١ ، ص ص ٣٤٥ – ٣٤٩ ، و جـ ٢ ، ص ص ٦٨ – ٧٢ .

٣١٧ تفسير كلمة التوحيد .

حققها إسماعيل محمد الأنصارى ، **مؤلفات** . القسم الأول . قسم العقيدة والآداب الإسلامية . ص ص ٣٦٣ – ٣٦٩ .

٣١٨ التمسح بالقبر .

(**انظر** : لمس القبر ، ٣١٦ – ٣١٧) .

٣١٩ توحيد الربوبية .

رسالة فى توحيد الربوبية **إجابة** على مسائل أشكلت على السائل **أولها** : « بسم الله الرحمن الرحيم ، إلى الأخ حسن ، سلام عليكم ورحمة الله وبركاته ، وبعد ، سرنى ما ذكرت من الأشكال وانصرافك إلى الفكرة فى توحيد الربوبية ... » .

روضة الأفكار ، ط . الأهلية ، جـ ١ ، ص ص ١٩٩ – ٢٠٠ [١] .

٣٢٠ توحيد الربوبية .

تاريخ نجد لابن غنام ، ص ص ٥١٠ – ٥١٢ .

٣٢١ توحيد الربوبية .

الدرر السنية ، ط ١ ، جـ ٢ ، ص ص ٣٣ – ٣٤ .

---

(١) هذه المسألة ليست مذكورة فى ط . الهند من « **روضة الأفكار** » .

٣٢٢ توحيد الربوبية .
الدرر السنية ، ط ١ ، جـ ٢ ، ص ص ٣٣ – ٣٤ .

٣٢٣ التوحيد ، أنواعه .
(**انظر** : أنواع التوحيد ، ٢٨٣ – ٢٨٧) .

٣٢٤ التوحيد ، كلمة التوحيد .
(**انظر** : تفسير كلمة التوحيد ، ٣٠٤ – ٣١٧) .

٣٢٥ التوسل بالنبى والصالحين فى الاستسقاء .
جوابه على سؤال حول ذلك ، **أوله** : « قولهم فى الاستسقاء لا بأس بالتوسل بالصالحين ، وقول أحمد : يتوسل بالنبى صلى الله عليه وسلم خاصة ، مع قولهم : إنه لا يستغاث بمخلوق فالفرق ظاهر جداً ... » .
روضة الأفكار ، ط . الأهلية ، جـ ١ ، ص ٢٠٣ .

٣٢٦ التوسل بالنبى والصالحين فى الاستسقاء .
تاريخ نجد لابن غنام ، ص ٥١٩ .

٣٢٧ حد الشكر وحد الصبر .
مسألة **أولها** : « [قال السائل] ، أيضاً بيِّن لى حد الشكر وحد الصبر » وأول **الجواب** : « أما حد الصبر ، وحد الشكر فلا عندى علم إلا المشهور بين العلماء ... » .
روضة الأفكار ، ط . الأهلية ، جـ ١ ، ص ١٩٨ (١) .

٣٢٨ حد الشكر وحد الصبر .
تاريخ نجد لابن غنام ، ص ٥٠٧ .

---

(١) هذه المسألة ليست مذكورة فى ط . الهند من « **روضة الأفكار** » .

٣٢٩ حد الشكر وحد الصبر .

مؤلفات . القسم الثالث ، فتاوى ومسائل ، ص ص ٤٨ – ٥٠ .

٣٣٠ حكم المرتد .

إجابات على أسئلة **أولها** : « سئل رحمه الله تعالى عن مسائل : الأولى : قوله فى باب حكم المرتد : أو استهزأ بالله وكتبه ، أو رسله كفر ، ما وصف هذا الاستهزاء المكفر ؟ .. » وأول **الجواب** : « بعد السلام ، فسرنى ما ذكرت ألهمك الله التوفيق ، ولا تعتذر من السؤال فإن هذا هو الواجب عليك وعلى غيرك ... » .

روضة الأفكار ، ط . الأهلية ، جـ ١ ، ص ص ٢٠٣ – ٢٠٩ .

٣٣١ حكم المرتد .

تاريخ نجد لابن غنام ، ص ٥١٨ – ٥٢٤ .

٣٣٢ الدين الذى بُعث به محمد وما أنكره عليه قومه .

مسألة **أولها** : « ما الذى بعث الله به محمداً من الدين ؟ وما الذى عابه على قومه وبنى عمه وأنكروه ؟ وهل ينكرون الله أم يعرفونه ؟ ... »

الدرر السنية ، ط١ ، جـ١ ، ص ص ٧١ – ٧٣

٣٣٣ الدين الذى بُعث به محمد وما أنكره عليه قومه .

الدرر السنية ، ط٢ ، جـ١ ، ص ص ٨٥ – ٨٧ .

٣٣٤ الدين الذى بُعث به محمد وما أنكره عليه قومه .

الرويشد ، جـ٢ ، ص ص ٢٢٣ – ٢٢٤ .

٣٣٥ ذبيحةالمرتد وما يكفر به المسلم وحكمه .

أولها : « سئل عن ذبيحة المرتد ، وتكفير من يعمل بفرائض الإسلام الخ ... **فأجاب** : قوله تعالى : (اليوم أُحِلَّ لَكُم الطَّيِّبَات) الآية ، وقوله : (فَكُلُوا ممّا ذُكر اسمُ اللهِ عَلَيهِ) الآيات ، لا اختلاف فى حكمهن ... » .

مجموعة الرسائل والمسائل ، جـ٤ ، ص ص ٤٣ – ٤٦ .

٣٣٦ الذبح للجن .

مسألة**أولها** : « قال الشيخ : وأما ما يذبحه الآدمى خوفاً من الجن فنهى عنه : ونحن لم نفهم إلا هذا من النبى ، فإذا قلت يكفر من ذبح للجن فما دليلنا على المخالف ؟ .. » ، أول **الجواب** : قوله : « الذبح للجن منهى عنه فاعرف قاعدة أهملها أهل زمانك وهى أن لفظ « التحريم » ، و « الكراهة » وقوله : « لا ينبغى » ، ألفاظ عامة تستعمل فى المكفرات والمحرمات التى هى دون الكفر ... » .

روضة الأفكار . ط . الأهلية ، جـ١ ، ص ٢٠٣ و ٢٠٧[١] .

٣٣٧ الذبح للجن .

تاريخ نجد لابن غنام ، ص ٥١٨ و ٥٢٤ .

٣٣٨ الذبح للجن .

مؤلفات . القسم الثالث ، مسائل وفتاوى ص ٥٨ و ٦٦ .

٣٣٩ رشوة الحاكم .

مسألة **أولها** : « سأله محمد بن صالح عن رشوة الحاكم الذى ورد عنه صلى الله عليه وسلم أنه لعن الراشى والمرتشى ... فقال الشيخ رحمه الله فى **الجواب** : سألتم رحمكم الله عن رشوة الحاكم الذى

(١) هذه المسألة ليست مذكورة فى ط . الهند من « **روضة الأفكار** » .

ورد عن رسول الله صلى الله عليه وسلم أنه لعن الراشي والمرتشي ، وذكر له أن بعض الناس حملها على ما إذا حكم الحاكم لغير الحق ... » .

روضة الأفكار ط . الأهلية ، جـ١ ، ص ص ١٨٤ – ١٨٩ [1] .

٣٤٠ رشوة الحاكم .

تاريخ نجد لابن غنام ، ص ص ٤٨٠ – ٤٨٣ .

٣٤١ رشوة الحاكم .

مؤلفات . القسم الثالث . فتاوى ومسائل ص ص ١٦ – ٢٦ .

٣٤٢ الصلاة عند القبر .

(**انظر** : لمس القبر ، ٣٤٩ – ٣٥٠) .

٣٤٣ طلب العلم فريضة .

مسألة **أولها** : « قال الشيخ محمد بن عبد الوهاب رحمه الله تعالى : اعلم ، رحمك الله ، أن طلب العلم فريضة وأنه شفاء للقلوب المريضة ... » .

الدرر السنية ، ط ٢ ، جـ٤ ، ص ١٦٨ .

٣٤٤ الفقير الصابر أم الغنى الشاكر أيهما أفضل ؟

مسألة **أولها** : « عفا الله عنك ، عندى دبيش ولى عييِّلْ وحاير ، تطمع نفسى لمنزلة الفقراء ولو لم يكن إلا سبقهم إلى الجنة بما ذكر ، ويعارض ذلك أى الفقير الصابر أو الغنى الشاكر أفضل ؟ وقوله صلى الله عليه وسلم (إن تذر ورثتك) ... الخ » .

روضة الأفكار ، ط . الأهلية ، جـ١ ، ص١٩٧ .

(١) هذه المسألة ليست مذكورة فى ط. الهند من « **روضة الأفكار** » .

٣٤٥ الفقيرالصابر أم الغنى الشاكر أيهما أفضل ؟

تاريخ نجد لابن غنام ، ص٥٠٧ .

٣٤٦ قصدالقبر للدعاء عنده .

مسألة **أولها** : « سئل الشيخ محمد بن عبد الوهاب رحمه الله : قال السائل ، القبر وقصده للدعاء عنده ليس من دين المرسلين .. **فأجاب** : هذا هو الصواب ... » .

الدرر السنية ، ط٢ ، جـ٤ ، ص ص ٢٧٨ – ٢٧٩ .

٣٤٧ قول الشيخ تقى الدين : « ولتكن همته فهم مقاصد الرسول فى أمره ونهيه » .

مسألة **أولها** : « وسئل عن قول الشيخ تقى الدين : « ولتكن همته فهم مقاصد الرسول فى أمره ونهيه ما صورته . . **فأجاب** : مراده ما شاع وذاع أن الفقه عندهم هو الاشتغال بكتاب فلان وفلان ... » .

الدرر السنية : ط ٢ ، جـ ٤ ، ص ٦ .

٣٤٨ لا إله إلا الله ، معناها وتفسيرها .

(**انظر** : تفسير كلمة التوحيد ، ٣٠٤ – ٣١٧) .

٣٤٩ لمس القبر والتمسح به والصلاة عنده ، والنذر للقبور .

مسألة حول قول صاحب « **الإقناع** » (فى آخر الجنائز) : ولا بأس بلمسه ، أى القبر ، باليد وأما التمسح به والصلاة عنده ، أو قصده لأجل الدعاء عنده معتقداً أن الدعاء هناك أفضل ... أو النذر ونحو ذلك ... وليس هذا من دين المرسلين » .

روضة الأفكار ، ط . الأهلية ، جـ ١ ، ص ٢٠٤ [١] .

---

(١) هذه المسألة ليست مذكورة فى ط . الهند من « **روضة الأفكار** » .

٣٥٠ لمس القبر والتمسح به والصلاة عنده ، والنذر للقبور .
تاريخ نجد لابن غنام ، ص ٥٢٠ .

٣٥١ ما يقاتل عليه الرجل وما يكفَّر به .
مسألة **أولها** : « قال ، رحمه الله : سألني الشريف عما نقاتل عليه وعما نكفِّر به الرجل ، **فأجبته** وبينت له أيضاً الكذب الذى بهت به الأعداء ، فسألني أن أكتب له فأقول : أركان الإسلام الخمسة أولها الشهادتان ، ثم الأركان الأربعة ... » .
روضة الأفكار ، ط . الأهلية ، جـ ١ ، ص ١٧٩ [1] .

٣٥٢ ما يقاتل عليه الرجل وما يكفَّر به .
تاريخ نجد لابن غنام ، ص ص ٣٧٥ – ٤٧٧ .

٣٥٣ ما يقاتل عليه الرجل وما يكفَّر به .
الدرر السنية ، ط ١ ، جـ ١ ، ص ص ٥١ – ٥٣ .

٣٥٤ ما يقاتل عليه الرجل وما يكفَّر به .
الدرر السنية ، ط ٢ ، جـ ١ ، ص ص ٦٥ – ٦٧ .

٣٥٥ ما يقاتل عليه الرجل وما يكفَّر به .
الرويشد ، جـ ٢ ، ص ص ٢٥٩ – ٢٦١ .

٣٥٦ ما يقاتل عليه الرجل وما يكفَّر به .
مؤلفات ، القسم الثالث ، **فتاوى** ومسائل ص ص ٩ – ١١ .

٣٥٧ مخالفة شيءٍ من واجبات الشريعة .
مسألة **أولها** : « وسئل ، رحمه الله ، عمَّن خالف شيئاً من

(١) هذه المسألة ليست مذكورة فى ط . الهند من « **روضة الأفكار** » .

واجبات الشريعة ماذا يقع عليه ؟ وما معنى كل ذنب عصى الله به شرك ؟ ... » .

روضة الأفكار : ط . الأهلية ، جـ ١ ، ص ١٩٨[١] .

٣٥٨ مخالفةشيْ من واجبات الشريعة .

تاريخ نجد لابن غنام ، ص ص ٥٠٧ – ٥٠٩ .

٣٥٩ مخالفةشيْ من واجبات الشريعة .

الدرر السنية ، ط ١ ، جـ ١ ، ص ٩٣ .

٣٦٠ مخالفةشيْ من واجبات الشريعة .

الدرر السنية ، ط ٢ ، جـ ١ ، ص ١٠٧ .

٣٦١ مخالفةشيْ من واجبات الشريعة .

الرويشد ، جـ ٢ ، ص ١١٩ .

٣٦٢ مخالفةشيْ من واجبات الشريعة .

مؤلفات ، القسم الثالث . فتاوى ومسّائل ص ٥٠ .

٣٦٣ مسائل لخصها الشيخ محمد بن عبد الوهاب من كلام شيخ الإسلام ابن تيمية .

راجعها محمد النمي ، وفهد الفهد ، **مؤلفات** . ملحق المصنفات ١٩٩ص .

٣٦٤ المشركون ، التبرؤ منهم ولو كانوا أقوياء .

أولها : « وقال أيضاً الشيخ محمد بن عبد الوهاب رحمه الله :

---

(١) هذه المسألة ليست مذكورة في ط . الهند من « **روضة الأفكار** » .

الذين أقروا بالتوحيد ، والبرء من الشرك هل ترك هذه المسألة يوجب العداوة والمقاطعة ... » .

الدرر السنية ، ط ٢ ، جـ ٧ ، ص ص ٥٦ – ٥٧ .

٣٦٥ معنى لا إله إلا الله .

(**انظر** : تفسير كلمة التوحيد ، ٣٠٤ – ٣١٧) .

٣٦٦ معنى الأبيات التى أولها :

أول واجب على الانسان معرفة الإله باستيقان

الدرر السنية ، ط ١ ، جـ ١ ، ص ص ٦٩ – ٧١ .

٣٦٧ معنى الأبيات التى أولها :

أول واجب على الإنسان معرفة الإله باستيقان

الرويشد ، جـ ٢ ، ص ص ٢٦١ – ٢٦٤ .

٣٦٨ معنى قولهم : « من الشرك التصنع للمخلوق ... الخ » .

أولها : « ما معنى قولهم : من الشرك التصنع للمخلوق ، وخوفه ، ورجاؤه ؟ وهل المراد به الشرك الأكبر ؟ أو الأصغر ؟ ... » .

روضة الأفكار ، ط . الأهلية ، ج ١ ، ص ١٩٠ .

٣٦٩ معنى قولهم : « من الشرك التصنع للمخلوق ... الخ » .

تاريخ نجد لابن غنام ، ص ٤٩٣ .

٣٧٠ النهى عن الكذب على الله ، وأنواع الكذب .

مسألة **أولها** : « نهى تبارك وتعالى عن أمور : الأول ، افتراء الكذب على الله ، الثانى ، القول عليه بلا علم ، الثالث ، المحاجة والمجادلة بغير علم ، الرابع ، نهيه عن تزكية الرجل وتبرئته بلا علم أو رمى البرىء ... » .

الدرر السنية ، ط ٢ ، جـ ٦ ، ص ص ٤٩٥ – ٤٩٦ .

٣٧١ وعيدمن حفظ القرآن ثم نسيه .

مسألة أولها : « سئل ، رحمه الله ، عن الوعيد فيمن حفظ القرآن ثم نسيه ، هل هو صحيح أم غير ذلك ؟ . . **الجواب** : الوعيد فيمن حفظ القرآن ثم نسيه ثابت عند أهل الحديث .... » .

روضة الأفكار ، ط . الأهلية ، جـ ١ ، ص ١٩٧[١] .

٣٧٢ وعيدمن حفظ القرآن ثم نسيه .

تاريخ نجد لابن غنام ، ص ٥٠٦ .

٣٧٣ وعيدمن حفظ القرآن ثم نسيه .

مؤلفات ، القسم الثالث ، فتاوى ومسائل . ص ٤٧ .

(١) هذه المسألة مذكورة فى ط . الهند من « روضة الأفكار » .

الفصل الثالث

المكاتبات

الرسائل الخاصة[1]

٣٧٤ رسالة إلى أحمد بن إبراهيم مطوع مرات من بلدان الوشم إجابة على رسالة أرسلها إليه .

أولها : « من محمد بن عبد الوهاب إلى أحمد بن إبراهيم هدانا الله وإياه ، وبعد : ما ذكرت من مسألة التكفير . وقولك أبسط الكلام فيها ، فلو بيننا اختلاف أمكنني أن أبسط الكلام أو امتنع ... » .

روضة الأفكار ، ط . الهند ، جـ ١ ، ص ص ٢٠٧ – ٢١٢ .

٣٧٥ رسالته إلى أحمد بن إبراهيم مطوع مرات وبلدان الوشم إجابة على رسالة أرسلها إليه .

روضة الأفكار ، ط . الأهلية ، جـ ١ ، ص ص ١٦٠ – ١٦٤ .

٣٧٦ رسالته إلى أحمد بن إبراهيم مطوع مرات وبلدان الوشم إجابة على رسالة أرسلها إليه .

تاريخ نجد لابن غنام ، ص ص ٣٨٧ – ٣٩٢

٣٧٧ رسالته إلى إحمد بن إبراهيم مطوع مرات وبلدان الوشم إجابة على رسالة أرسلها إليه .

الدرر السنية ، ط ٢ ، جـ ٨ ، ص ص ٨١ – ٨٥ .

---

(١) الرسائل الخاصة هى خطابات وجهت إلى أشخاص بأعيانهم .

٣٧٨ رسالته إلى أحمد بن إبراهيم مطوع مرات وبلدان الوشم إجابة على رسالة أرسلها إليه .

سعيد ، ص ص ١٢٥ – ١٢٩ .

٣٧٩ رسالته إلى أحمد بن إبراهيم مطوع مرات وبلدان الوشم إجابة على رسالة أرسلها إليه .

الرويشد ، جـ ٢ ، ص ص ٢٤٤ – ٢٤٩ .

٣٨٠ رسالته السابقة الى أحمد بن إبراهيم .

مؤلفات ، القسم الخامس ، ص ص ٢٠٤ – ٢١٠ .

٣٨١ رسالة إلى أحمد بن الشريف سعيد والى مكة .

رسالة مشتركة أرسلها الشيخ مع الإمام عبد العزيز بن محمد بن سعود إلى والى مكة أحمد ابن الشريف سعيد ، وذلك بناء على طلب الوالي إرسال طالب علم إلى أهل مكة . وقد أرسل إليه الشيخ عبد العزيز الحصين وذلك سنة ١١٨٤هـ .

أولها : « المعروض لديك ، أدام الله أفضل نعمه عليك ، حضرة الشريف أحمد ابن الشريف سعيد ، أعزه الله فى الدارين ، وأعز به دين جده سيد الثقلين ... أن الكتاب لما وصل إلى الخادم تأمل ما فيه من الكلام الحسن ... » .

الدرر السنية ، ط ١ ، جـ ١ ، ص ٢٨ .

٣٨٢ رسالته إلى أحمد ابن الشريف سعيد والى مكة .

الدرر السنية ، ط ٢ ، جـ ١ ، ص ٤٢ .

٣٨٣ رسالته إلى أحمد ابن الشريف سعيد والى مكة .

سعيد ، ص ٤٥ .

٣٨٤ رسالتهإلى أحمد ابن الشريف سعيد والي مكة .
الرويشد ، جـ ٢ ، ص ١٥٦ .

٣٨٥ رسالتهإلى أحمد ابن الشريف سعيد والي مكة .
مؤلفات ، القسم الخامس . ص ٣١٢ .

٣٨٦ رسالةإلى أحمد بن عبد الكريم من أهل الأحساء[1] .
أولها : « من محمد بن عبد الوهاب إلى أحمد بن عبد الكريم ، سلام على المرسلين ، والحمد لله رب العالمين ، أما بعد ، فقد وصل مكتوبك ، تقرر المسألة التى ذكرت ، وتذكر أن عليك إشكالاً تطلب إزالته ، ثم ورد منك مراسلة تذكر أنك عثرت على كلام للشيخ أزال عنك الاشكال ، فنسأل الله أن يهديك لدين الاسلام ... » .
روضة الأفكار ، ط . الأهلية ، جـ ١ ، ص ص ١٦٥ – ١٧٠ .

٣٨٧ رسالتهإلى أحمد بن عبد الكريم من أهل الأحساء .
تاريخ نجد لابن غنام ، ص ص ٣٩٩ – ٤٠٧ .

٣٨٨ رسالتهإلى أحمد بن عبد الكريم من أهل الأحساء .
الدرر السنية ، ط ٢ ، جـ ٨ ، ص ص ٧٦ – ٨١ .

٣٨٩ رسالتهإلى أحمد بن عبد الكريم من أهل الأحساء .
سعيد ، ص ص ١٣١ – ١٣٨ .

٣٩٠ رسالتهإلى أحمد بن عبد الكريم من أهل الأحساء .
الرويشد ، جـ ٢ ، ص ص ٢٥٠ – ٢٥٨ .

٣٩١ رسالةإلى أحمد بن عبد الكريم من أهل الأحساء .
مؤلفات القسم الخامس . ص ص ٢١٦ – ٢٢٤ .

---

(١) رسالة جوابية إلى هذا الرجل وكان قد عرف التوحيد ثم حصلت له شبهة فى ذلك بسبب عبارات رآها فى كلام الشيخ تقى الدين ففهم منها غير مراد الشيخ (تاريخ نجد لابن غنام – نفس الموضع) .

٣٩٢ رسالةإلى أحمد بن مانع إجابة له على عدة مسائل سأل عنها .
أولها : « من محمد بن عبد الوهاب إلى أخيه أحمد بن مانع حفظه الله تعالى ، سلام عليكم ورحمة الله وبركاته ، وبعد ، فنحمد الله إليك الذى لا إله إلا هو ، بخير وعافية ، أتمها الله علينا وعليكم فى الدنيا والآخرة ... » .
روضة الأفكار ، ط . الأهلية ، جـ ١ ، ص ص ٢١٠ – ٢٢١ [١] .

٣٩٣ رسالتهإلى أحمد بن مانع إجابة له على عدة مسائل سأل عنها .
تاريخ نجد لابن غنام ، ص ص ٥٤٩ – ٥٥١ .

٣٩٤ رسالةإلى أحمد بن مانع ، إجابة له على عدة مسائل سأل عنها .
مؤلفات ، القسم الثالث . فتاوى ومسائل ، ص ٨٨ – ٩١ .

٣٩٥ رسالةإلى أحمد بن محمد البكيلى .
(**انظر** : رسالته إلى البكيلى صاحب اليمن ، ٤١٥ – ٤١٨) .

٣٩٦ رسالةإلى أحمد بن محمد بن سويلم ، وثنيان بن سعود .
أولها : « من محمد بن عبد الوهاب إلى الأخوين : أحمد بن محمد وثنيان ، سلام عليكم ورحمة الله وبركاته ، وبعد ، فقد ذكر لى عنكم أن بعض الأخوان تكلم فى عبد المحسن الشريف ، يقول : إن أهل الحسا يحبون على يدك ، وأنك لابس عمامة خضراء ... » .
روضة الأفكار ، ط . الأهلية ، جـ ١ ، ص ص ٢٠٥ – ٢٠٦ .

٣٩٧ رسالتهإلى أحمد بن محمد بن سويلم وثنيان بن سعود .
تاريخ نجد لابن غنام ، ص ص ٣٧٩ – ٣٨٠ .

---

(١) هذه الرسالة ليست مذكورة فى ط . الهند من « روضة الأفكار » .

٣٩٨ رسالته إلى أحمد بن محمد بن سويلم وثنيان بن سعود .
الدرر السنية ، ط ٢ ، جـ ٧ ، ص ٢٦ .

٣٩٩ رسالته إلى أحمد بن محمد بن سويلم وثنيان بن سعود .
سعيد ، ص ص ١٢٣ – ١٢٤ .

٤٠٠ رسالته إلى أحمد بن محمد بن سويلم وثنيان بن سعود .
الرويشد ، جـ ٢ ، ص ص ٢٤٢ – ٢٤٣ .

٤٠١ رسالته السابقة إلى أحمد بن محمد بن سويلم وثنيان بن سعود.
مؤلفات ، القسم الخامس . ص ص ٢٨٤ – ٢٨٥ .

٤٠٢ رسالة أخرى إلى أحمد بن سويلم .
(**انظر** : رسالته إلى عيسى بن قاسم وأحمد بن سويلم ، ٥٢٩ – ٥٣٢) .

٤٠٣ رسالة إلى أحمد بن يحيى مطوع من أهل رغبة .
موضوعها : ذكر مخالفيه ووجوب النظر فى كلامه وكلامهم .
أولها : « من محمد بن عبد الوهاب إلى أحمد بن يحيى ، سلام عليكم ورحمة الله وبركاته ، وبعد ، ما ذكرت من قبل مراسلة سليمان ، فلا ينبغى أنها تغضبك ... » .
روضة الأفكار، ط. الهند، جـ ١ ، ص ص . ٢٢٣ – ٢٢٤ .

٤٠٤ رسالته إلى أحمد بن يحيى مطوع من أهل رغبة .
روضة الأفكار ، ط . الأهلية ، جـ ١ ، ص ١٧٢ .

٤٠٥ رسالته إلى أحمد بن يحيى مطوع من أهل رغبة .
تاريخ نجد لابن غنام ، ص ص ٤١٥ – ٤١٦ .

٤٠٦ رسالته إلى أحمد بن يحيى مطوع من أهل رغبة .
الدرر السنية ، ط ١ ، جـ ٢ ، ص ص ٣١ — ٣٢ .

٤٠٧ رسالته إلى أحمد بن يحيى مطوع من أهل رغبة .
الدرر السنية ، ط ٢ ، جـ ٢ ، ص ص ٣١ — ٣٢ .

٤٠٨ رسالته إلى أحمد بن يحيى مطوع من أهل رغبة .
سعيد ، ص ص ١٤٠ — ١٤١ .

٤٠٩ رسالته إلى أحمد بن يحيى مطوع من أهل رغبة .
الرويشد ، جـ ٢ ، ص ص ٢٤٠ — ٢٤١ .

٤١٠ رسالته السابقة إلى أحمد بن يحيى مطوع من أهل رغبة .
مؤلفات . القسم الخامس . ص ص ٣٠٠ — ٣٠١ .

٤١١ رسالة إلى إسماعيل الجراعي صاحب اليمن[١] .
موضوعها : إجابة على بعض المسائل التي بلغته عن الشيخ محمد وبيان منهجه .
أولها : « من محمد بن عبد الوهاب إلى إسماعيل الجراعي ، سلام عليكم ورحمة الله وبركاته ، أما بعد ، فما تسأل عنه فنحمد الله الذي لا إله غيره ، ولا رب لنا سواه ، فلنا أسوة ، وهم الرسل عليهم الصلاة والسلام أجمعين ... » .
الدرر السنية : ط ١ ، جـ ١ ، ص ص ٥٠ — ٥١ .

---

(١) أرسل الجراعي رسالة إلى الشيخ يسأل فيها عن بعض المسائل التي بلغته عنه (**الدرر السنية** ، ط ١ ، جـ ١ ، ص ٥٠) أولها : « من اسماعيل الجراعي إلى من وفقه الله محمد بن عبد الوهاب ، سلام عليكم ورحمة الله وبركاته ، أما بعد ، بلغني على ألسن الناس عنك ممن أصدق وما لا أصدق ، والناس اقتسموا فيكم بين قادح ومادح ، فالذي سرني عنك الإقامة على الشريعة . . . » فكان رد الشيخ محمد بن عبد الوهاب عليه هذه الرسالة .

٤١٢ رسالته إلى إسماعيل الجراعى صاحب اليمن .

الدرر السنية ، ط ٢ ، جـ ١ ، ص ص ٦٤ – ٦٥ .

٤١٣ رسالته إلى إسماعيل الجراعى صاحب اليمن .

الرويشد ، جـ ٢ ، ص ص ١٩٤ – ١٩٥ .

٤١٤ رسالته إلى الجراعى صاحب اليمن .

مؤلفات ، القسم الخامس ، ص ١٠٠ – ١٠١ .

٤١٥ رسالة إلى البكيلى صاحب اليمن (١) .

رسالة مشتركة منه ومن عبد العزيز بن محمد بن سعود ، **موضوعها** : بيان الدعوة السلفية بالتفصيل وما جاء به الشيخ محمد بن عبد الوهاب .

أولها : « الحمد لله الذى نزَّل الحق فى الكتاب ، وجعله تذكرة لأولى الألباب ، ووفَّق من منَّ عليه من عباده للصواب ، لعنوان الجواب ، وصلى الله وسلم وبارك على نبيِّه ورسوله وخيرته من خلقه ، محمد وعلى آله وشيعته ، وجميع الأصحاب ، ما طلع نجم وغاب ، وما انهلَّ وابل من سحاب . من عبد العزيز بن محمد بن سعود ومحمد بن عبد الوهاب ، إلى الأخ فى الله أحمد بن محمد العديلى البكيلى سلمه الله من جميع الآفات ، واستعمله بالباقيات الصالحات ، وحفظه من جميع البليَّات ، وضاعف له الحسنات ، ومحا عنه السيئات ، سلام عليكم ورحمة الله وبركاته ، أما بعد ، لفانا كتابكم وسرَّ الخاطر بما ذكرتم فيه من سؤالكم ، وما بلغنا على البعد من أخباركم ... » .

الدرر السنية ، ط ١ ، جـ ١ ، ص ص ٤٧ – ٥٠ .

(١) قال جامع « الدرر السنية » : فى هامش ص ٤٧ ، جـ ١ : « لعلة البكلى المترجم فى « نيل الوطر » : ص ٢٠٧ ، جـ ١ ، المتوفى سنة ١٢٢٧ هـ » .

٤١٦ رسالته إلى البكيلى صاحب اليمن .
الدرر السنية ، ط ٢ ، جـ ١ ، ص ص ٦١ – ٦٤ .

٤١٧ رسالته إلى البكيلى صاحب اليمن .
الرويشد ، جـ ٢ ، ص ص ١٩٠ – ١٩٣ .

٤١٨ رسالته إلى البكيلى صاحب اليمن .
مؤلفات ، القسم الخامس . ص ٩٤ – ٩٨ .

٤١٩ رسالة إلى ثنيان بن سعود .
موضوعها : جواب على سؤال ثنيان عن معنى قوله تعالى لنبيه صلى الله عليه وسلم : « فاعلم أنه لا إله إلا الله ، واستغفر لذنبك » وعن الحديث أن نوحاً عليه السلام نهى بنيه عن الشرك وأمرهم بلا إله إلا الله .
أولها : « من محمد بن عبد الوهاب إلى ثنيان بن سعود ، سلام عليكم ورحمة الله وبركاته ، وبعد ، فقد سألتم عن معنى قوله تعالى : (فاعلَمْ أنّهُ لا إله إلاّ الله) وكونها نزلت بعد الهجرة فهذا مصداق كلامى لكم مراراً عديدة : أن الفهم الذى يقع فى القلب غير فهم اللسان ... » .
روضة الأفكار : ط . الأهلية ، جـ ١ ، ص ص ١٨١ – ١٨٢ (١) .

٤٢٠ رسالته إلى ثنيان بن سعود .
تاريخ نجد لابن غنام ، ص ص ٤٧٨ – ٤٧٩ .

---

(١) هذه الرسالة ليست مذكورة فى ط . الهند من « **روضة الأفكار** » .

٤٢١ رسالته إلى ثنيان بن سعود .

الدرر السنية : ط ٢ ، جـ ٨ ، ص ص ٩٣ – ٩٨ .

٤٢٢ رسالته إلى ثنيان بن سعود .

مؤلفات ، القسم الخامس ، ص ص ١٦٢ – ١٦٣ .

٤٢٣ رسالة إلى الأخ حسن .

مؤلفات ، القسم الخامس ، ص ١٢١ – ١٢٢ .

٤٢٤ رسالة أخرى إلى ثنيان بن سعود .

(انظر : رسالته إلى أحمد بن محمد بن سويلم وثنيان بن سعود ، ٣٩٦ – ٤٠٢) .

٤٢٥ رسالة إلى حمد التويجرى .

موضوعها : الاطلاع على رسالة ينتسب صاحبها إلى مذهب الإمام أحمد ، وتتضمن كلاماً فى الصفات مخالفاً لعقيدة الإمام أحمد ، كما تتضمن بعض الشبه فى تهوين أمر الشرك والتمويه على الطغام بأن ابن عبد الوهاب يقول : الذى ما يدخل تحت طاعتى كافر » .

أولها : « من محمد بن عبد الوهاب إلى الأخ حمد التويجرى ، ألهمه الله رشده ، سلام عليكم ورحمة الله وبركاته ، وبعد ، وصل الخط ، أوصلك الله ما يرضيه ، وأشرفنا على الرسالة المذكورة وصاحبها ينتسب إلى مذهب الإمام أحمد ... » .

الدرر السنية ، ط ٢ ، جـ ٨ ، ص ١٠٦ .

٤٢٦ رسالته السابقة إلى حمد التويجرى .

مؤلفات ، القسم الخامس . ص ٦٠ .

٤٢٧ رسالة إلى حميدان بن تركى .

(**انظر** : رسالته إلى مطاوعة أهل سدير والوشم والقصيم ، قسم الرسائل العامة ، ٥٨٨ – ٥٩٤) .

٤٢٨ رسالةإلى الأخ سليمان .

موضوعها : مسألة الخمس .

أولها : « إلى الأخ سليمان ، وبعد ، مسألة الخمس ، فاعلم أن الأمر أمران : أمر تأمر به ، وأمر يفعله الغير وتحتاج إلى الإنكار فيه ... » .

تاريخ نجد لابن غنام ، ص ٥٤٥ .

٤٢٩ رسالةإلى الأخ سليمان .

مؤلفات ، القسم الثالث . فتاوى ومسائل . ص ٨٧ .

٤٣٠ رسالةإلى سليمان بن سحيم مطوع أهل الرياض[1] .

موضوعها : الرد عليه وتفنيد بعض أقواله وأفعاله .

أولها : « الذى يعلم به سليمان بن سحيم أنك زعجت قرطاسة ، فيها عجائب ، فإن كان هذا قدر فهمك فهذا من أفسد الأفهام ، وإن كنت تلبِّس به على الجهّال ، فما أنت برابح ... » .

روضة الأفكار ، ط . الهند ، جـ ١ ، ص ص ١٧٩ – ١٨٨ .

٤٣١ رسالتهإلى سليمان بن سحيم مطوع أهل الرياض .

روضة الأفكار ، ط . الأهلية ، جـ ١ ، ص ص ١٣٨ – ١٤٥ .

---

(١) كان سليمان بن محمد بن سحيم من أشد مناوئى دعوة الشيخ محمد بن عبد الوهاب . وقد كتب فيه رسالة عامة أرسلها إلى البصرة والأحساء . يشنع فيها على الشيخ محمد ويفترى عليه . وقد أوردها ابن غنام فى « تاريخ نجد » . ص ٢٩٣ وما بعدها . وللشيخ محمد بن عبد الوهاب رسالة عامة فى الرد على هذه الرسالة (أنظر قسم الرسائل العامة . ٥٥٠) .

٤٣٢ رسالته إلى سليمان بن سحيم مطوع أهل الرياض .
تاريخ نجد لابن غنام ، ص ص ٣٢٧ – ٣٣٧ .

٤٣٣ رسالته إلى سليمان بن سحيم مطوع أهل الرياض .
الدرر السنية ، ط ٢ ، جـ ٨ ، ص ص ٦١ – ٦٨ .

٤٣٤ رسالته إلى سليمان بن سحيم مطوع أهل الرياض .
سعيد ، ص ص ١٠٤ – ١١٣ .

٤٣٥ رسالة إلى سليمان بن سحيم مطوع أهل الرياض .
مؤلفات ، القسم الخامس ، ص ص ٢٢٦ – ٢٣٧ .

٤٣٦ رسالة إلى ابن السويدى .
(**انظر** : رسالته إلى عبد الرحمن بن عبد الله بن السويدى ، ٤٥٢ – ٤٥٩) .

٤٣٧ رسالة إلى صالح بن عبد الله .
(**انظر** : رسالته إلى مطاوعة أهل سدير والوشم والقصيم ، قسم الرسائل العامة ، ٥١٠ – ٥١٥) .

٤٣٨ رسالة إلى ابن صباح .
موضوعها : بيان عقيدة الشيخ محمد بن عبد الوهاب وتفنيد ما ينسب إليه من الباطل .
أولها : « الحمد لله ، أما بعد ، فما ذكره المشركون عنى أنى أنهى عن الصلاة على النبى صلى الله عليه وسلم ، أوأنى أقول لو أن لي أمراً هدمت قبة النبى صلى الله عليه وسلم ... فكل هذا كذب وبهتان ... » .
روضة الأفكار ، ط . الأهلية ، جـ ١ ، ص ص ٢١٥ – ٢١٨ .

٤٣٩ رسالته إلى ابن صباح .

تاريخ نجد لابن غنام ، ص ص ٥٤٠ – ٥٤٣ .

٤٤٠ رسالته إلى ابن صباح .

الدرر السنية ، ط ١ ، جـ ١ ، ص ص ٣٧ – ٤٠ .

٤٤١ رسالته إلى ابن صباح .

الدرر السنية ، ط ٢ ، جـ ١ ، ص ص ٥١ – ٥٤ .

٤٤٢ رسالته إلى ابن صباح .

الرويشد ، جـ ٢ ، ص ص ١٧٣ – ١٧٦ .

٤٤٣ رسالته إلى ابن صباح .

مؤلفات ، القسم الخامس ، ص ص ٥٢ – ٥٥ .

٤٤٤ رسالة إلى عالم من علماء أهل المدينة .

موضوعها : جواب عن سبب الاختلاف بينه وبين الناس .

أولها : « الحمد لله رب العالمين ، الرحمن الرحيم ، مالك يوم الدين ، إله الأولين والآخرين ، وقيُّوم السموات والأرضين ، هو الذى فى السماء إله وفى الأرض إله ... » .

الرويشد ، جـ ١ ، ص ص ١٥٩ – ١٦٤ .

٤٤٥ رسالته إلى عالم من أهل المدينة .

مؤلفات ، القسم الخامس ، ص ص ٤٤ – ٤٩ .

٤٤٦ رسالته إلى عبد الرحمن بن ربيعة مطوع ثادق .

موضوعها : جواب على كتاب له يسأل فيه عن مسائل كثيرة ، منها مسألة التوحيد وشرح واف لها .

أولها : « السلام على رسول الله صلى الله عليه وسلم ، من محمد بن

عبد الوهاب إلى عبد الرحمن بن ربيعة سلّمه الله ، وبعد ، فقد وصل كتابك تسأل فيه عن مسائل كثيرة ، وتذكر أن مرادك اتباع الحق ... » .

روضة الأفكار ، ط . الهند ، جـ ١ ، ص ص ٢١٣ - ٢١٤ .

٤٤٧ رسالته إلى عبد الرحمن بن ربيعة مطوع ثادق .

روضة الأفكار ، ط . الأهلية ، جـ ١ ، ص ص ١٦٤ - ١٦٥ .

٤٤٨ رسالته إلى عبد الرحمن بن ربيعة مطوع ثادق .

تاريخ نجد لابن غنام ، ص ص ٣٩٤ - ٣٩٦ .

٤٤٩ رسالته إلى عبد الرحمن بن ربيعة مطوع ثادق .

الدرر السنية ، ط ٢ ، جـ ٨ ، ص ص ٧٥ - ٧٦ .

٤٥٠ رسالته إلى عبد الرحمن بن ربيعة مطوع ثادق .

سعيد ، ص ص ١٣٠ - ١٣١ .

٤٥١ رسالته إلى عبد الرحمن بن ربيعة مطوع ثادق .

مؤلفات ، القسم الخامس ، ص ص ١٦٦ - ١٦٧ .

٤٥٢ رسالته إلى عبد الرحمن بن عبد الله بن السويدى[1] .

موضوعها : تبيين عقيدة الشيخ والرد على ما يقوله الناس فيه .

أولها : « من محمد بن عبد الوهاب إلى عبد الرحمن بن عبد الله ... سلام عليكم ورحمة الله وبركاته ، أما بعد ، فقد وصل كتابك وسرَّ الخاطر ، جعلك الله من أئمة المتقين ... » .

روضة الأفكار ، ط . الهند ، جـ ١ ، ص ص ١٩٧ - ٢٠٠ .

---

(١) هو عالم من أهل العراق سأله عما يقوله الناس فيه فأجابه بهذه الرسالة .

٤٥٣ رسالته إلى عبد الرحمن بن عبد الله بن السويدى .

روضة الأفكار ، ط . الأهلية ، جـ ١ ، ص ص ١٥٢ – ١٥٤ .

٤٥٤ رسالته إلى عبد الرحمن بن عبد الله بن السويدى .

تاريخ نجد لابن غنام ، ص ص ٣٥٩ – ٣٦٢ .

٤٥٥ رسالته إلى عبد الرحمن بن عبد الله بن السويدى .

الدرر السنية ، ط ١ ، جـ ١ ، ص ص ٤٠ – ٤٢ .

٤٥٦ رسالته إلى عبد الرحمن بن عبد الله بن السويدى .

الدرر السنية ، ط ٢ ، جـ ١ ، ص ص ٥٤ – ٥٦ .

٤٥٧ رسالته إلى عبد الرحمن بن عبد الله بن السويدى .

سعيد ، ص ص ٤٩ – ٥١ .

٤٥٨ رسالته إلى عبد الرحمن بن عبد الله بن السويدى .

الرويشد ، جـ ٢ ، ص ص ١٨٦ – ١٨٩ .

٤٥٩ رسالة إلى عبد الرحمن بن عبد الله بن السويدى .

مؤلفات ، القسم الخامس ، ص ص ٣٦ – ٣٨ .

٤٦٠ رسالة إلى عبد القادر العديلى وابنه .

(**انظر** : رسالته إلى مطاوعة أهل سدير والوشم والقصيم ، قسم الرسائل العامة ، ٥٨٨ – ٥٩٤) .

٤٦١ رسالة إلى عبد الله بن سحيم مطوع المجمعة .

موضوعها : الإجابة على ما جاء فى كتاب « **المويس** » حول ثلاثة أنواع من العلوم : علم الأسماء والصفات ، وعلم الكلام على التوحيد والشرك ، والإقتداء بأهل العلم واتباع الأدلة .

أولها : « **من محمد بن عبد الوهاب إلى عبد الله بن سحيم ، حفظه**

الله . سلام عليكم ورحمة الله وبركاته ، أما بعد ، فقد وصل كتابك تطلب شيئاً عن معنى كتاب « المويس » الذى أرسل لأهل الوشم ، وأنا أجيبك على الكتاب جملة فإن كان الصواب فيه فنبهى ، وأرجعُ إلى الحق ، وإن كان الأمر كما ذكرت لك ، من غير مجازفة بل أنا مقتصر ، فالواجب على المؤمن أن يدور مع الحق حيث دار ... » .

روضة الأفكار ، ط . الهند ، جـ ١ ، ص ص ١٢٢ – ١٣١ .

٤٦٢ رسالته إلى عبد الله بن سحيم مطوع المجمعة .

روضة الأفكار ، ط . الأهلية ، جـ ١ ، ص ص ٩٧ – ١٠٤ .

٤٦٣ رسالته إلى عبد الله بن سحيم مطوع المجمعة .

تاريخ نجد لابن غنام ، ص ص ٢٦١ – ٢٧١ .

٤٦٤ رسالته إلى عبد الله بن سحيم مطوع المجمعة .

الدرر السنية ، ط ١ ، جـ ٢ ، ص ص ٣ – ٦ .

٤٦٥ رسالته إلى عبد الله بن سحيم مطوع المجمعة .

الدرر السنية ، ط ٢ ، جـ ٣ ، ص ص ١٨١ – ١٨٤ .

٤٦٦ رسالته إلى عبد الله بن سحيم مطوع المجمعة .

سعيد ، ص ص ٦٧ – ٧٧ .

٤٦٧ رسالته إلى عبد الله بن سحيم مطوع المجمعة .

الرويشد ، جـ ١ ، ص ص ٣١٠ – ٣٢٢ .

٤٦٨ رسالة إلى عبد الله بن سحيم مطوع المجمعة .

مؤلفات ، القسم الخامس . ص ١٣٠ – ١٣١ .

٤٦٩ رسالة أخرى إلى عبد الله بن سحيم .

موضوعها : رسالة جوابية إليه بشأن رسالة سليمان

بن محمد بن سحيم مطوع أهل الرياض[١] التى شنع فيها على الشيخ .

أولها : « من محمد بن عبد الوهاب إلى عبد الله بن سحيم ، وبعد ، ألفينا مكتوبك ، وما ذكرت فيه من ذكرك ما بلغك ، ولا يخفاك أن المسائل التى ذكرت أنها بلغتكم فى كتاب من العارض جملتها أربع وعشرون مسألة ، بعضها حق وبعضها بهتان وكذب ... » .

روضة الأفكار ، ط . الهند ، جـ ١ ، ص ص ١٤٤ – ١٥٩ .

٤٧٠ رسالته السابقة إلى عبد الله بن سحيم .

من مؤلفات ، القسم الخامس ص ص ٦٢ – ٧٦ .

٤٧١ رسالته السابقة إلى عبد الله بن سحيم .

روضة الأفكار ، ط . الأهلية ، جـ ١ ، ص ص ١١٣ – ١٢٣ .

٤٧٢ رسالته السابقة إلى عبد الله بن سحيم[٢] .

تاريخ نجد لابن غنام ، ص ص ٢٩٧ – ٣١٢ .

٤٧٣ رسالته السابقة إلى عبد الله بن سحيم .

الدرر السنية ، ط ٢ ، جـ ٨ ، ص ص ٥٢ – ٦١ .

٤٧٤ رسالته السابقة إلى عبد الله بن سحيم .

سعيد ، ص ص ٧٧ – ٩١ .

٤٧٥ رسالة ثالثة إلى عبد الله بن سحيم .

(**انظر** : رسالته إلى مطاوعة أهل سدير والوشم والقصيم . قسم الرسائل العامة ، ٥٨٨ – ٥٩٤) .

---

(١) نص رسالة سليمان بن سحيم هذه فى « **روضة الأفكار** » ، ط . الأهلية ، جـ ١ ، ص ص ١١١ – ١١٣ وفى « **تاريخ نجد لابن غنام** » ، ص ص ٢٩٣ – ٢٩٥

(٢) فى آخر رواية ابن غنام (ص ٣١١ وما بعدها) زيادة أغلب الظن أنها ليست من كلام الشيخ ، ولعلها بقلم بعض تلاميذه .

٤٧٦ رسالة إلى عبد الله بن عبد الرحمن بن سويلم ، من مطاوعة أهل الدرعية .

موضوعها : جهاد المنافقين ، وقد أرسلها إلى عبد الله بن سويلم حين غضب على ابن عمه أحمد فى شدته على المنافقين .

أولها : « من محمد بن عبد الوهاب إلى بن عبد الرحمن عبد الله ابن سويلم ، سلام عليكم ورحمة الله وبركاته ، وبعد ، فقد ذكر لى ابن زيدان أنك يا عبد الله زاعل على أحمد بعض الزعل ، لما تكلم فى بعض المنافقين ... » .

روضة الأفكار ، ط . الهند ، جـ ١ ، ص ص ٢٠٦ – ٢٠٧ .

٤٧٧ رسالته إلى عبد الله بن عبد الرحمن بن سويلم .

روضة الأفكار ، ط . الأهلية ، جـ ١ ، ص ص ١٥٩ – ١٦٠ .

٤٧٨ رسالته إلى عبد الله بن عبد الرحمن بن سويلم .

تاريخ نجد لابن غنام ، ص ص ٣٨٤ .

٤٧٩ رسالته إلى عبد الله بن عبد الرحمن بن سويلم .

الدرر السنية ، ط ٢ ، جـ ٧ ، ص ٣ .

٤٨٠ رسالته إلى عبد الله بن عبد الرحمن بن سويلم .

سعيد ، ص ص ١٢٤ – ١٢٥ .

٤٨١ رسالته السابقة إلى عبد الله بن عبد الرحمن بن سويلم .

الرويشد ، جـ ٢ ، ص ص ٢٤٣ – ٢٤٤ .

٤٨٢ رسالته السابقة إلى عبد الله بن سويلم .

مؤلفات . القسم الخامس . ص ص ٢٨٨ – ٢٨٩ .

٤٨٣ رسالة أخرى إلى عبد الله بن عبد الرحمن بن سويلم .

(**انظر** : رسالته إلى عبد الله بن عيسى وابنه عبد الوهاب وعبد الله ابن عبد الرحمن ، ٥٠١ – ٥٠٥) .

٤٨٤ رسالته إلى عبد الله بن عبد الله الصنعانى .

مؤلفات ، القسم الخامس . ص ١٠٤ – ١٠٧ .

٤٨٥ رسالة إلى عبد الله بن عضيب .

(**انظر** : رسالته إلى مطاوعة أهل سدير والوشم والقصيم ، قسم الرسائل العامة ، ٥٨٨ – ٥٩٤) .

٤٨٦ رسالة إلى عبد الله بن على ومحمد بن جماز .

موضوعها : الحث على التوبة وذكر قوله فى الإسلام .

أولها : من محمد بن عبد الوهاب إلى الأخوان عبد الله بن على ومحمد بن جماز ... لا تحركون لها أن تراكم ما تجوزون إلا هجين .

مؤلفات . القسم الخامس . ص ص ٢٢٢ – ٢٢٣ .

٤٨٧ رسالة إلى عبد الله بن عيد .

موضوعها : لومه له على تغيره عليه بسبب سوء الظن .

أولها : « من محمد بن عبد الوهاب الى عبد الله بن عيد . أبلغ السلام أحمد والحمولة وعيالكم وما ذكرة أن الحموله ... فلا نحو ... الخ .

مؤلفات . القسم الخامس . صص ٣١٨ – ٣٢٠ .

٤٨٨ رسالة إلى عبد الله بن عيسى مطوع الدرعية .

موضوعها : حكم التحاكم إلى غير ما جاء به الرسول صلى الله عليه وسلم .

أولها : « من محمد بن عبد الوهاب إلى عبد الله بن عيسى ، سلام

عليكم ورحمة الله وبركاته ، أما بعد ، فقد قال ابن القيِّم فى « **إعلام الموقعين** » : (فإنْ لَم يَستْجَيبوُا لَكَ فاعْلَمَ أنّما يَتَّبعُون أَهْواءَهُم) فقسم الأمر إلى أمرين لا ثالث لها : إما الاستجابة للرسول ، وإما اتباع الهوى ... » .

روضة الأفكار ، ط . الهند ، جـ ١ ، ص ص ٢٢٤ — ٢٢٥ .

٤٨٩ رسالته إلى عبد الله بن عيسى مطوّع الدرعية .

روضة الأفكار ، ط . الأهلية ، جـ ١ ، ص ص ٢٢٤ — ٢٢٥ .

٤٩٠ رسالته إلى عبد الله بن عيسى مطوّع الدرعية .

تاريخ نجد لابن غنام ، ص ص ٤١٩ — ٤٢٠ .

٤٩١ رسالته إلى عبد الله بن عيسى مطوّع الدرعية .

سعيد ، ص ص ١٤٢ — ١٤٣ .

٤٩٢ رسالته إلى عبد الله بن عيسى مطوّع الدرعية .

مؤلفات . القسم الخامس . ص ص ٣٠٤ — ٣٠٥ .

٤٩٣ رسالة أخرى إلى عبد الله بن عيسى .

موضوعها : معاتبته له على تصديقه بعض الظنون الكاذبة عنه ، ورده عليه فى كلامه أن الأمور ليست على الذى يعهد ، وثباته على مبدئه .

أولها : « من محمد بن عبد الوهاب إلى عبد الله بن عيسى ، وما ذكرت أن الحمولة زعلين من تلك الكلمة ، فلا يخفى هو لأجل كتاب قرأه سليمان ، ورحت أنا وإياه لابن عقيل لنسأله عن هذا ... » .

الدرر السنية ، ط ٢ ، جـ ٧ ، ص ص ٢٨ — ٢٩ .

٤٩٤ رسالة إلى عبد الله بن عيسى وابنه عبد الوهاب .

موضوعها : معاتبته لها على ما بلغه عنهما من غضبهما عليه لكلام له

فى حكم بعض المسائل . ويطلب أن يزوره عبد الوهاب ليناقشه ويقطع الفتنة .

أولها : « من محمد بن عبد الوهاب إلى عبد الله بن عيسى وعبد الوهاب ، سلام عليكم ورحمة الله وبركاته ، وبعد ، فقد ذكر لى أنكم زعلانين[١] علىَّ فى هذه[٢] الأيام بعض الزعل ، ولا يخفاك أنى زعلان زعلاً كبيراً ، وناقد عليكم نقوداً أكبر من الزعل ... » .

روضة الأفكار ، ط . الهند ، ص ص ٢٠٣ – ٢٠٤ .

٤٩٥ رسالته إلى عبد الله بن عيسى وابنه عبد الوهاب .

روضة الأفكار ، ط . الأهلية ، ص ص ١٥٦ – ١٥٧ .

٤٩٦ رسالته إلى عبد الله بن عيسى وابنه عبد الوهاب .

تاريخ نجد لابن غنام ، ص ص ٣٧١ – ٣٧٢ .

٤٩٧ رسالته إلى عبد الله بن عيسى وابنه عبد الوهاب .

الدرر السنية ، ط ٢ ، جـ ٧ ، ص ص ٢٦ – ٢٨ .

٤٩٨ رسالته إلى عبد الله بن عيسى وابنه عبد الوهاب .

سعيد ، ص ص ١٢٠ – ١٢١ .

٤٩٩ رسالة إلى عبد الله بن عيسى وابن عبد الوهاب .

مؤلفات . القسم الخامس . ص ص ٣١٤ – ٣١٥ .

٥٠٠ رسالة إلى عبد الله بن عيسى وابنه عبد الوهاب وعبد الله بن عبد الرحمن ، مطاوعة أهل الدرعية[٣] .

---

(١) فى « روضة الأفكار » ط . الهند ، « زعلين » .

(٢) فى ط . الهند ، « فى ها الأيام » .

(٣) أرسلها إليهم من العيينة .

موضوعها : تبيين ما أشكل عليهم من الفتيا بكفر بعض الطواغيت ، ومحاجتهم بواسطة الرجوع إلى الكتاب والسنة ، عند الكلام فى دين الله تعالى .

أولها : « من محمد بن عبد الوهاب إلى عبد الله بن عيسى وابنه عبد الوهاب وعبد الله بن عبد الرحمن ، حفظهم الله تعالى ، سلام عليكم ورحمة الله وبركاته ، وبعد ، ذكر لى أحمد أنه مشكل عليكم الفتيا بكفر هؤلاء الطواغيت ، مثل أولاد شمسان ، وأولاد إدريس ، والذين يعبدونهم مثل طالب وأمثاله ... » .

روضة وضة الأفكار ، ط . الهند ، جـ ١ ، ص ص ٢٠٠ – ٢٠٢ .

٥٠١ رسالته إلى عبد الله بن عيسى وابنه عبد الوهاب وعبد الله ابن عبد الرحمن ، مطاوعة أهل الدرعية .

روضة الأفكار ، ط . الأهلية ، جـ ١ ، ص ص ١٥٤ – ١٥٦ .

٥٠٢ رسالته إلى عبد الله بن عيسى وابنه عبد الوهاب وعبد الله ابن عبد الرحمن ، مطاوعة أهل الدرعية .

تاريخ نجد لابن غنام ، ص ص ٣٦٥ – ٣٦٧ .

٥٠٣ رسالته إلى عبد الله بن عيسى وابنه عبد الوهاب وعبد الله ابن عبد الرحمن مطاوعة أهل الدرعية .

الدرر السنية ، ط ٢ ، جـ ٨ ، ص ص ٧٣ – ٧٥ .

٥٠٤ رسالته إلى عبد الله بن عيسى وابنه عبد الوهاب وعبد الله ابن عبد الرحمن ، مطاوعة أهل الدرعية .

سعيد ، ص ص ١١٧ – ١١٩ .

٥٠٥ رسالته السابقة إلى عبد الله بن عيسى وابنه عبد الوهاب ، وعبد الله بن عبد الرحمن .

مؤلفات . القسم الخامس . ص ص ٢٤٠ - ٢٤٢ .

٥٠٦ رسالة إلى عبد الله بن محمد بن عبد اللطيف عالم الأحساء .

موضوعها : معاتبة المرسل إليه على ما وصل من ناحيته من الإنكار والتغليظ ، وتبيين حسن ظن الشيخ به ، مع بيان حقيقة الدعوة السلفية .

أولها : « من محمد بن عبد الوهاب إلى عبد الله بن محمد بن عبد اللطيف حفظه الله تعالى ، سلام عليكم ورحمة الله وبركاته ، أما بعد ، فقد وصل إلينا من ناحيتكم مكاتيب فيها إنكار وتغليظ عليّ ، ولما قيل أنك كتبت معهم وقع فى الخاطر بعض الشىء ... » .

روضة الأفكار ، ط . الهند ، ص ص ٦٠ - ٧٣ .

٥٠٧ رسالته إلى عبد الله بن محمد بن عبد اللطيف عالم الأحساء .

روضة الأفكار ، ط . الأهلية ، جـ ١ ، ص ص ٥٠ - ٦١

٥٠٨ رسالته إلى عبد الله بن محمد بن عبد اللطيف عالم الأحساء .

تاريخ نجد لابن غنام ، ص ص ٢١٣ - ٢٢٩ .

٥٠٩ رسالته إلى عبد الله بن محمد بن عبد اللطيف عالم الأحساء .

الدرر السنية ، ط ١ ، جـ ١ ، ص ص ١٧ - ٢٧ .

٥١٠ رسالته إلى عبد الله بن محمد بن عبد اللطيف عالم الأحساء .

الدرر السنية ، ط ٢ ، جـ ١ ، ص ص ٣١ - ٤١ .

٥١١ رسالته إلى عبد الله بن محمد بن عبد اللطيف عالم الأحساء .

سعيد ، ص ص ٥٢ - ٦٥ .

٥١٢ رسالته إلى عبد الله بن محمد بن عبد اللطيف عالم الأحساء .
الرويشد ، جـ٢ ، ص ص ١٣٩ – ١٥٥ .

٥١٣ رسالة إلى عبد الله بن محمد بن عبد اللطيف عالم الأحساء .
مؤلفات . القسم الخامس . ص ص ٢٥٠ – ٢٦٧ .

٥١٤ رسالة إلى عبد الوهاب بن عبد الله بن عيسى .
موضوعها : لومه على تناقضه بين اتباع الحق والتنكر له ، مع محبة الشيخ له ولوالده .
أولها : « من محمد بن عبد الوهاب إلى عبد الوهاب بن عبد الله ، سلام عليكم ورحمة الله وبركاته ، وبعد ، فقد وصل كتابك ، وما ذكرت فيه من الظن والتجسس وقبول خبر الفاسق فكل هذا حق أريد به باطل ... » .
روضة الأفكار ، ط . الهند ، جـ ١ ، ص ص ٢٠٤ – ٢٠٥ .

٥١٥ رسالته إلى عبد الوهاب بن عبد الله بن عيسى .
روضة الأفكار ، ط . الأهلية ، جـ ١ ، ص ص ١٥٧ – ١٥٨ .

٥١٦ رسالته إلى عبد الوهاب بن عبد الله بن عيسى .
تاريخ نجد لابن غنام ، ص ص ٣٧٥ – ٣٧٦ .

٥١٧ رسالته إلى عبد الوهاب بن عبد الله بن عيسى .
الدرر السنية ، ط ٢ ، جـ ٧ ، ص ص ٢٩ – ٣٠ .

٥١٨ رسالته إلى عبد الوهاب بن عبد الله بن عيسى .
سعيد ، ص ١٢٢ .

٥١٩ رسالته السابقة إلى عبد الوهاب بن عبد الله بن عيسى .
مؤلفات . القسم الخامس ، ص ص ٢٨٠ – ٢٨١ .

٥٢٠ رسالةأخرى إلى عبد الوهاب بن عبد الله بن عيسى .

موضوعها : الانكار على المرسل إليه فى قبول كتب أهل الباطل .

أولها : « من محمد بن عبد الوهاب إلى عبد الوهاب بن عبد الله ابن عيسى، سلام عليكم ورحمة الله وبركاته ، وبعد ، فنحمد الله الكريم ، الذى لا إله إلا هو ... ، وأبلغوا الوالد السلام ، سلَّمه الله من خزى الدنيا وعذاب الآخرة وغير ذلك ، وفى نفسى عليه بعض الشىء من جهة هذه المكاتيب لما حبسها عنا ، ظننا فيه الظن الجميل ... » .

روضة الأفكار ، ط . الهند ، جـ ١ ، ص ص ٢٢٥ – ٢٢٧ .

٥٢١ رسالته السابقة إلى عبد الوهاب بن عبد الله بن عيسى .

روضة الأفكار ، ط . الأهلية ، جـ ١ ، ص ص ١٧٤ – ١٧٥ .

٥٢٢ رسالته السابقة إلى عبد الوهاب بن عبد الله بن عيسى .

تاريخ نجد لابن غنام ، ص ص ٤٢٣ – ٤٢٥ .

٥٢٣ رسالته السابقة إلى عبد الوهاب بن عبد الله بن عيسى .

الدرر السنية ، ط ١ ، جـ ٢ ، ص ص ٢٩ – ٣٠ .

٥٢٤ رسالته السابقة إلى عبد الوهاب بن عبد الله بن عيسى .

الدرر السنية ، ط ٢ ، جـ ٢ ، ص ص ٢٩ – ٣٠ .

٥٢٥ رسالته السابقة إلى عبد الوهاب بن عبد الله بن عيسى .

سعيد ، ص ص ١٤٤ – ١٤٥ .

٥٢٦ رسالته السابقة إلى عبد الوهاب بن عبد الله بن عيسى .

الرويشد ، جـ ٢ ، ص ص ٢٣٦ – ٢٣٧ .

٥٢٧ رسالة إلى عبد الوهاب بن عبد الله بن عيسى .
مؤلفات . القسم الخامس . ص ص ٢٧٦ – ٢٧٨ .

٥٢٨ رسالته إلى على بن زامل .
(**انظر** : رسالته إلى مطاوعة أهل سدير والوشم والقصيم ، قسم الرسائل العامة ، ٥٨٨ – ٥٩٤) .

٥٢٩ رسالة إلى عيسى بن قاسم وأحمد بن سويلم .
موضوعها : إجابته لهما عن سؤالهما حول قول الشيخ ابن تيمية : « من جحد ما جاء به الرسول وقامت به الحجة فهو كافر » .
أولها : « إلى الأخوين عيسى بن قاسم وأحمد بن سويلم ، سلام عليكم ورحمة الله وبركاته ، وبعد ، فما ذكرتموه من قول الشيخ : من جحد كذا وكذا أو أنكم شاكون فى هؤلاء الطواغيت وأتباعهم ، هل قامت عليهم الحجة أم لا ؟ فهذا من العجب العجاب ... » .
روضة الأفكار ، ط . الأهلية ، جـ ١ ، ص ص ١٨٢ – ١٨٤ [1] .

٥٣٠ رسالته إلى عيسى بن قاسم وأحمد بن سويلم .
تاريخ نجد لابن غنام ، ص ص ٤٨٠ – ٤٨٢ .

٥٣١ رسالته إلى عيسى بن قاسم وأحمد بن سويلم .
الدرر السنية ، ط ٢ ، جـ ٨ ، ص ص ٩٠ – ٩١ [2] .

٥٣٢ رسالة إلى عيسى بن قاسم وأحمد بن سويلم .
مؤلفات . القسم الثالث . فتاوى ومسائل . ص ص ١٢ – ١٥ .

---

(١) هذه الرسالة ليست مذكورة فى ط . الهند من « **روضة الأفكار** » .

(٢) لم يذكر المرسل إليهما فى « **الدرر السنية** » وقد ورد اسمها فى « **تاريخ ابن غنام** » (انظر : ٣٩٦) .

٥٣٣ رسالة إلى فاضل آل مزيد رئيس بادية الشام .

موضوعها : بيان عقيدته .

أولها : « من محمد بن عبد الوهاب إلى الشيخ فاضل آل مزيد ، زاده الله من الإيمان وأعاذه من نزغات الشيطان ، أما بعد ، فالسبب فى المكاتبة أن راشد بن عربان ذكر لنا عنك كلاماً حسناً سر الخاطر ، وذكر عنك أنك طالب منى المكاتبة ، بسبب ما يجيئك من كلام العدوان من الكذب والبهتان ... » .

روضة الأفكار ، ط . الهند ، جـ ١ ، ص ص ١٩٦ – ١٩٧ .

٥٣٤ رسالته إلى فاضل آل مزيد رئيس بادية الشام .

روضة الأفكار ، ط . الأهلية ، جـ ١ ، ص ص ١٥١ – ١٥٢ .

٥٣٥ رسالته إلى فاضل آل مزيد رئيس بادية الشام .

تاريخ نجد لابن غنام ، ص ص ٣٥٥ – ٣٥٦ .

٥٣٦ رسالته إلى فاضل آل مزيد رئيس بادية الشام .

الدرر السنية ، ط ١ ، جـ ١ ، ص ص ٤٥ – ٤٦

٥٣٧ رسالته إلى فاضل آل مزيد رئيس بادية الشام .

الدرر السنية ، ط ٢ ، جـ ١ ، ص ص ٥٩ – ٦٠

٥٣٨ رسالته إلى فاضل آل مزيد رئيس بادية الشام .

سعيد ، ص ص ٤٣ – ٤٤ .

٥٣٩ رسالته إلى فاضل آل مزيد رئيس بادية الشام .

الرويشد ، جـ ٢ ، ص ص ١٨٤ – ١٨٥ .

٥٤٠ رسالته إلى فاضل آل مزيد رئيس بادية الشام .

مؤلفات . القسم الخامس . ص ص ٣٢ – ٣٣ .

٥٤١ رسالة إلى فايز() .

موضوعها : بيان الشرك السائد بين الناس .

أولها : « إلى الأخ فايز ، سلام عليكم ورحمة الله وبركاته ، وبعد ، مسألة الشرك بالله بيَّنها الله سبحانه وأكثر الكلام فيها وضرب لها الأمثال ... » .

الدرر السنية ، ط ٢ ، جـ ٨ ، ص ص ٨٥ – ٨٦ .

٥٤٢ رسالته السابقة الى فايز .

مؤلفات . القسم الخامس ، ص ٢٠٥ .

٥٤٣ رسالته إلى محمد أبا الخيل .

(**انظر** : رسالته إلى مطاوعة أهل سدير والوشم والقصيم ، قسم الرسائل العامة ، ٥٨٨ – ٥٩٤) .

٥٤٤ رسالة إلى محمد بن سلطان .

موضوعها : بيان الدليل من الكتاب والسنة ، وكلام العلماء على كفر الذين ينصبون أنفسهم للنذور ، والنخى فى الشدائد ، ويرضون بذلك ، وينكرون على من قال أنه شرك .

أولها : « من محمد بن عبد الوهاب ، سلام عليكم ورحمة الله وبركاته ، إلى محمد بن سلطان سلَّمه الله تعالى ، وبعد ، لا يخفاك ، أنه ذكر لنا عنك كلام حسن ، ويذكر أيضاً كلام ما هو بزين ، وننتظر قدومك إلينا ، ونبيِّن لك عسى الله أن يهدينا وإياك الصراط المستقيم ... » .

الدرر السنية ، ط ٢ ، جـ ٨ ، ص ص ٩١ – ٩٣ .

٥٤٥ رسالته إلى محمد بن سلطان .

مؤلفات ، القسم الخامس ، ص ص ١٤٤ – ١٤٨ .

٥٤٦ رسالته إلى محمد بن عباد ، مطوع ثرمداء .

موضوعها : تبيين بعض الأغلاط التي وقعت في رسالته الخاصة بالتوحيد .

أولها : « من محمد بن عبد الوهاب إلى الأخ محمد بن عباد ، وفّقه الله لما يحبه ويرضاه ، سلام عليكم ورحمة الله وبركاته ، وبعد ، وصلنا أوراق في التوحيد فيها كلام حسن من أحسن الكلام ، وفّقك الله للصواب ، وتذكر أن ودَّك نبيِّن لك إن كان فيها شئ غاترك ... » .

روضة الأفكار ، ط . الهند ، جـ ١ ، ص ص ١٣١ – ١٣٦ .

٥٤٧ رسالته إلى محمد بن عباد ، مطوع ثرمداء .

روضة الأفكار ، ط . الأهلية ، جـ ١ ، ص ص ١٠٤ – ١٠٧ .

٥٤٨ رسالته إلى محمد بن عباد ، مطوع ثرمداء .

تاريخ نجد لابن غنام ، ص ص ٢٧٥ – ٢٨٠ .

٥٤٩ رسالته إلى محمد بن عباد ، مطوع ثرمداء .

الدرر السنية ، ط ١ ، جـ ١ ، ص ص ٥٣ – ٥٧ .

٥٥٠ رسالته إلى محمد بن عباد ، مطوع ثرمداء .

الدرر السنية ، ط ٢ ، جـ ١ ، ص ص ٦٧ – ٧١ .

٥٥١ رسالته إلى محمد بن عباد ، مطوع ثرمداء .

سعيد ، ص ص ٩٢ – ٩٦ .

٥٥٢ رسالته إلى محمد بن عباد ، مطوع ثرمداء .

الرويشد ، جـ ٢ ، ص ص ١٩٦ – ١٩٩ .

٥٥٣ رسالة إلى محمد بن عباد مطوع ثرمداء .
مؤلفات . القسم الخامس ، ص ص ١٦ – ٢١ .

٥٥٤ رسالة إلى محمد بن عبد الله بن إسماعيل .
موضوعها : مسألة فقهية تتعلق بقلب الدين فى ذمة المدين بتمر أو غيره .
أولها : « من محمد بن عبد الوهاب إلى الأخ محمد بن عبد الله ابن إسماعيل ، سلام عليكم ورحمة الله وبركاته ، وبعد ، فقد وصل كتابك ، تسأل عن المسألة التى يفعلها كثير ، إذا ورد له على رجل دراهم ، وأراد أن يقلبها بزاد وأخرج من بيته دراهم ، وصحح بها وأوفاه بها ... » .
روضة الأفكار ، ط . الأهلية ، جـ ١ ، ص ص ٢١٤ – ٢١٥[1] .

٥٥٥ رسالته إلى محمد بن عبد الله بن إسماعيل .
تاريخ نجد لابن غنام ، ص ص ٥٣٧ – ٥٣٨ .

٥٥٦ رسالة إلى محمد بن عبد الله بن إسماعيل .
مؤلفات . القسم الثالث ، فتاوى ومسائل . ص ص ٨٢ – ٨٤ .

٥٥٧ رسالته إلى محمد بن عيد .
(**انظر** : رسالته إلى مطاوعة أهل سدير والوشم والقصيم ، قسم الرسائل العامة ، ٥٨٨ – ٥٩٤) .

٥٥٨ رسالة إلى محمد بن عيد من مطاوعة ثرمداء .
موضوعها : شرح نواقض الإسلام ، وأحكام المرتد .

---
(١) هذه الرسالة ليست مذكورة فى ط . الهند من « **روضة الأفكار** » .

أولها : « من محمد بن عبد الوهاب إلى محمد بن عيد ، وفقنا الله وإيّاه لما يحبه ويرضاه ، وبعد ، وصل الكراس ، وتذكرون أن الحق إن بان لكم اتبعتموه ، وفيه كلام غير هذا سر الخاطر من جهتك ، بسبب أن لك عقلاً ، والثانية ، أن لك عرضاً تشح به ، والثالثة ، أن الظن فيك ، إن بان لك الحق ، أنك ما تبيعه بالزهايد ... » .

روضة الأفكار ، ط . الهند ، جـ ١ ، ص ص ١٣٦ – ١٤٤ .

٥٥٩ رسالته إلى محمد بن عيد من مطاوعة ثرمداء .

روضة الأفكار ، ط . الأهلية ، جـ ١ ، ص ص ١٠٧ – ١١١ .

٥٦٠ رسالته إلى محمد بن عيد من مطاوعة ثرمداء .

تاريخ نجد لابن غنام ، ص ص ٢٨٣ – ٢٨٩

٥٦١ رسالته إلى محمد بن عيد من مطاوعة ثرمداء .

الدرر السنية ، ط ٢ ، جـ ٨ ، ص ص ٩٨ – ١٠٦ .

٥٦٢ رسالته إلى محمد بن عيد من مطاوعة ثرمداء

مؤلفات ، القسم الخامس ، ص ص ٢٤ – ٣٠

٥٦٣ رسالة إلى محمد بن فارس

موضوعها ، الأشياء التى يكفر مرتكبها .

أولها . . من محمد بن عبد الوهاب إلى محمد بن فارس ، سلام عليكم ، وبعد : الواصل اليكم مسألة التكفير من كلام العلماء . . »

مؤلفات ، القسم الخامس . ص ص ٢١٢ – ٢١٤ .

٥٦٤ رسالة إلى مقرن بن عبد الله .

موضوعها : حكم التذكير.

أولها : « الذى يعلم به الأخ مقرن بن عبد الله ، بعد إبلاغ

السلام ، أن ابن صالح سألنى عن التذكير، **فقلت** إنه بدعة . . » .

روضة الأفكار ، ط . الأهلية ، جـ ١ ، ص ٢١٨ .

٥٦٥ رسالته إلى مقرن بن عبد الله .

تاريخ نجد لابن غنام ، ص ٥٤٤ .

٥٦٦ رسالته إلى مقرن بن عبد الله .

مؤلفات ، القسم الثالث ، **فتاوى** ومسائل ، ص ٨٦ .

٥٦٧ رسالة إلى نغيمش وجميع الإخوان .

موضوعها : الحض على الصبر ، وعدم الاستجابة للفتنة .

أولها : « من محمد بن عبد الوهاب ، إلى نغيمش وجميع الإخوان ، سلام عليكم ورحمة الله وبركاته ، وبعد ، إن سألتم عنا فنحمد إليكم الله الذى لا إله إلا هو ، ونخبركم أنَّا بخير وعافية ، أتمها الله علينا وعليكم فى الدنيا والآخرة ، وسرَّنا ولله الحمد ما بلغنا عنكم ، والأخبار من الاجتماع على الحق ، والاتباع لدين **محمد** صلى الله عليه وسلم . . . » .

الدرر السنية ، ط ١ ، جـ ٢ ، ص ٣١ .

٥٦٨ رسالته إلى نغيمش وجميع الإخوان .

الدرر السنية ، ط ٢ ، جـ ٢ ، ص ٣١ .

٥٦٩ رسالته إلى نغيمش وجميع الإخوان .

الرويشد ، جـ ٢ ، ص ص ٢٣٨ – ٢٣٩ .

٥٧٠ رسالته إلى نغيمش وجميع الإخوان .

مؤلفات . القسم الخامس . ص ص ٣٠٨ – ٣٠٩ .

الرسائل العامة

أ – الرسائل الموجهة إلى الأقطار والبلدان[1]

٥٧١ رسالة إلى العلماء الأعلام فى بلد الله الحرام[2] .
موضوعها : بيان مذهب الدعوة الإصلاحية .
أولها : « من محمد بن عبد الوهاب ، إلى العلماء الأعلام فى بلد الله الحرام ، نصر الله بهم دين سيِّد الأنام ، عليه أفضل الصلاة والسلام ، وتابعى الأئمة الأعلام . . » .
روضة الأفكار ، ط . الهند ، جـ ٢ ، ص ص ١٦٢ – ١٦٣ .

٥٧٢ رسالته إلى العلماء الأعلام فى بلد الله الحرام .
روضة الأفكار ، ط . الأهلية ، جـ ٢ ، ص ص ١٤٤ – ١٤٥ .

٥٧٣ رسالته إلى العلماء الأعلام فى بلد الله الحرام .
الدرر السنية ، ط ١ ، جـ ١ ، ص ص ٢٨ – ٢٩ .

٥٧٤ رسالته إلى العلماء الأعلام فى بلد الله الحرام .
الدرر السنية ، ط ٢ ، جـ ١ ، ص ص ٤٢ – ٤٣ .

٥٧٥ رسالته إلى العلماء الأعلام فى بلد الله الحرام .
سعيد ، ص ص ٦٦ – ٦٧ .

٥٧٦ رسالته إلى العلماء الأعلام فى بلد الله الحرام .
الرويشد ، جـ ٢ ، ص ص ١٥٧ – ١٥٨ .

---

(١) رتبت الرسائل فى هذا القسم بحسب الحروف الأبجدية لأسماء البلدان المرسلة إلى أهلها .
(٢) أرسلها سنة ١٢٠٤ هـ . عندما طلب الشريف غالب من الإمام عبد العزيز أن يرسل إليه رجلا من أهل العلم يباحث علماء مكة .

٥٧٧ رسالته إلى العلماء الأعلام فى بلد الله الحرام .

مؤلفات ، القسم الخامس ، ص ص ٤٠ – ٤٢ .

٥٧٨ مذاكرة الشيخ لأهل حريملاء[١] .

موضوعها : كلمة التوحيد ، والفرق بين التوحيد والشرك .

أولها : « قال لهم : لا إله إلا الله قد سألنا عنها كل من جاءنا منكم ، ولا وجدنا عندهم إلا أنها لفظة ، ما لها معنى . . . » .

مجموعة الرسالة والمسائل ، جـ ٤ ، ص ص ٣٥ – ٣٦ .

٥٧٩ مذاكرة الشيخ لأهل حريملاء[٢] .

الدرر السنية ، ط ٢ ، جـ ٢ ، ص ص ٦٥ – ٦٦ .

٥٨٠ مذاكرة الشيخ لأهل حريملاء .

الرويشد ، جـ ٢ ، ص ص ٧٨ – ٧٩ .

٥٨١ رسالة إلى مطاوعة أهل الدرعية .

(**انظر** : قسم الرسائل الخاصة ، رسالته إلى عبد الله بن عيسى وابنه عبد الوهاب وعبد الله بن عبد الرحمن ، ٥٠٠ – ٥٠٥) .

٥٨٢ رسالة إلى أهل الرياض ومنفوحة[٣] .

موضوعها : **معرفة معنى لا إله إلا الله** ، ونبذ الطواغيت التى

(١) فى « **الدرر السنية** » لأهل حرمة وفى « **مجموع الرسائل والمسائل النجدية** » لأهل حريملة ولعله الصواب وقد تحرفت « حريملة » إلى « حرمة » فى « **الدرر** ».

(٢) انظر التعليق السابق .

(٣) فى تاريخ ابن غنام (انظر : « **روضة الأفكار** » ، ط . الأهلية ، جـ ١ ، ص ١٤٥) أنه كتب هذه الرسالة وهو إذا ذاك مقيم فى العيينة ، كما كتب إلى عبد الله بن عيسى قاضى الدرعية طالباً منه أن يسجل فى ذيلها ما يراه ليكون ذلك سبباً لقبول الجهال والطغام . وانظر : تعليق عبد الله بن عيسى فى آخر هذه الرسالة (نفس المصدر ، ص ص ١٤٨ – ١٥٠) .

يعتقد بها بعض الناس ، والانكار على بعض المتصوفة فى معكال .

أولها : « من محمد بن عبد الوهاب إلى من يصل هذا الكتاب من المسلمين ، سلام عليكم ورحمة الله وبركاته ، وبعد ، فقد قال الله تعالى : (والّذينَ يُحَاجّونَ فى الله من بَعْدِ ما استُجيبَ لَه ، حُجّتُهم داحِضَةٌ عند ربِّهم ، وعليهم غَضَبٌ ، ولَهُمْ عذاب شَديد) وذلك أن الله أرسل محمداً صلى الله عليه وسلم ليبيِّن للناس الحق من الباطل . . » .

روضة الأفكار ، ط . الهند ، جـ ١ ، ص ص ١٨٨ – ١٩٢ .

٥٨٣ رسالته إلى أهل الرياض ومنفوحة .

روضة الأفكار ، ط . الأهلية ، جـ ١ ، ص ص ١٤٥ – ١٤٨ .

٥٨٤ رسالته إلى أهل الرياض ومنفوحة .

تاريخ نجد لابن غنام ، ص ص ٣٤١ – ٣٤٥ .

٥٨٥ رسالته إلى أهل الرياض ومنفوحة[١] .

الدرر السنية ، ط ٢ ، جـ ٨ ، ص ص ٧٠ – ٧٣ .

٥٨٦ رسالته إلى أهل الرياض ومنفوحة .

سعيد ، ص ص ١١٣ – ١١٧ .

٥٨٧ رسالته السابقة الى أهل الرياض ومنفوحة .

مؤلفات ، القسم الخامس ، ص ص ١٨٦ – ١٩٠ .

٥٨٨ رسالة إلى مطاوعة أهل سدير والوشم والقصيم[٢] .

---

(١) ليس فى « **الدرر السنية** » إشارة إلى أنها الرياض ومنفوحة بل هى رسالة عامة .

(٢) هذه الرسالة موجهة عموماً إلى أهل سدير والوشم والقصيم وعلى الخصوص إلى محمد بن عبيد ، وعبد القادر العديلى ، وابنه ، وعبد الله بن سحيم وعبد الله بن عضيب ، وحميدان بن تركى ، وعلى ابن زامل ، ومحمد أبا الخيل (فى **الدرر السنية** : « أبا الخير » والتصحيح من ابن غنام) وصالح بن عبد الله .

موضوعها : بيان معنى لا إله إلا الله ، وما يقع فيه العامة من أنواع الشرك التى تخرج من الملة ، ودعوة هؤلاء العلماء إلى تبيين ذلك للناس ، وكفّهم عن الوقوع فيه .

أولها : « من محمد بن عبد الوهاب إلى من يصل إليه هذا الكتاب من المسلمين ، سلام عليكم ورحمة الله وبركاته ، أما بعد ، فإن الله تبارك وتعالى أرسل محمداً صلى الله عليه وسلم إلينا على حين فترة من الرسل ، فهدى به إلى الدين الكامل والشرع التام ، وأعظم ذلك وزبدته هو إخلاص الدين بعبادته وحده لا شريك له ، والنهى عن الشرك . . » .

روضة الأفكار ، ط . الهند جـ ١ ، ص ص ١٢٠ – ١٢٢ .

٥٨٩ رسالته إلى مطاوعة أهل سدير والوشم والقصيم .
روضة الأفكار ، ط . الأهلية ، جـ ١ ، ص ص ٩٥ – ٩٧ .

٥٩٠ رسالته إلى مطاوعة أهل سدير والوشم والقصيم .
تاريخ نجد لابن غنام ، ص ص ٢٥٥ – ٢٥٨ .

٥٩١ رسالته إلى مطاوعة أهل سدير والوشم والقصيم .
الدرر السنية ،ط ١ ، جـ ١ ، ص ص ٢٠ – ٢٢

٥٩٢ رسالته إلى مطاوعة أهل سدير والوشم والقصيم .
الدرر السنية ، ط ٢ ، جـ ٢ ، ص ص ٢٠ – ٢٢ .

٥٩٣ رسالته إلى مطاوعة أهل سدير والوشم والقصيم .
سعيد ، ص ص ٤٦ – ٤٨ .

٥٩٤ رسالته إلى مطاوعة أهل سدير والوشم
مؤلفات ، القسم الخامس ، ص ص ١٢٤ – ١٢٧ .

٥٩٥ رسالة إلى أهل شقراء .

موضوعها : بيان أن الإسلام دين يسر وسهولة .

أولها : « سلام عليكم ورحمة الله وبركاته ، وبعد ، فقد قال النبى صلى الله عليه وسلم : « إن الله يرضى لكم ثلاثاً » ، وواجب علينا النصيحة ، وعلى الله التوفيق . . . » .

مجموعة الرسائل والمسائل ، جـ ١ ، ص ص ٦ – ٧ .

٥٩٦ رسالته السابقة إلى أهل شقراء .

مؤلفات ، القسم الخامس . ص ص ٢٩٢ – ٢٩٣ .

٥٩٧ رسالة إلى أهل العيينة.

موضوعها : إبطال ما موّه به سليمان بن عبد الوهاب فى بعض كتبه إليهم .

أولها : « روى مسلم فى صحيحه عن عمرو بن عبسة السلمى رضى الله عنه قال : كنت وأنا فى الجاهلية أظن أن الناس على ضلالة ، وأنهم ليسوا على شئ ، وهم يعبدون الأوثان . . . » .

روضة الأفكار ، ط . الهند ، جـ ٢ ، ص ص ٢٤ – ٥٢

(**وانظر** : الفصل الأول من الباب الأول ، مفيد المستفيد فى كفر تارك التوحيد ، ٣٢٥ – ٣٣٧ ؛ والفصل الثانى من الباب الأول ، أحكام الردة ، ٢٥٥) .

٥٩٨ رسالته إلى أهل العيينة .

روضة الأفكار ، ط . الأهلية ، جـ ٢ ، ص ص ٢٠ – ٤٤ .

٥٩٩ رسالته إلى أهل العيينة .

تاريخ نجد لابن غنام ، ص ص ٤٢٩ – ٤٦٤ .

٦٠٠ رسالته إلى أهل العيينة .

سعيد ، ص ص ١٤٦ – ١٧٥ .

٦٠١ رسالته إلى أهل القصيم .

موضوعها : إجابتهم على سؤالهم عن عقيدته .

أولها : « أشهد الله ، ومن حضرني من الملائكة ، وأشهدكم ، أني أعتقد ما اعتقدته الفرقة الناجية ، أهل السنة والجماعة ، من الإيمان بالله وملائكته وكتبه ورسله ، والبعث بعد الموت ، والإيمان بالقدر خيره وشره . . » .

الدرر السنية ، ط ١ ، جـ ١ ، ص ص ١٤ – ١٧ .

٦٠٢ رسالته إلى أهل القصيم .

الدرر السنية ، ط ٢ ، جـ ١ ، ص ص ٢٨ – ٣١

٦٠٣ رسالته إلى أهل القصيم .

مؤلفات ، القسم الخامس ، ص ص ٨ – ١٣

٦٠٤ رسالة إلى مطاوعة أهل القصيم .

(**انظر** : رسالته إلى مطاوعة أهل سدير والوشم والقصيم ، ٥١٠ – ٥١٥) .

٦٠٥ رسالة إلى أهل المغرب .

موضوعها : بيان التوحيد والشرك .

أولها : « الحمد لله نحمده ونستعينه ، ونستغفره ونتوب إليه ، ونعوذ بالله من شرور أنفسنا ومن سيئات أعمالنا ، من يهد الله فلا مضل له ، ومن يضلل فلا هادى له . . » .

الدرر السنية ، ط ١ ، جـ ١ ، ص ص ٤٢ – ٤٥ .

٦٠٦ رسالته إلى أهل المغرب .
الدرر السنية ، ط ٢ ، جـ ١ ، ص ص ٥٦ – ٥٩ .

٦٠٧ رسالته إلى أهل المغرب .
الرويشد ، جـ ٢ ، ص ص ١٧٩ – ١٨٣ .

٦٠٨ رسالته إلى أهل المغرب .
مؤلفات ، القسم الخامس ، ص ص ١١٠ – ١١٥ .

٦٠٩ رسالة إلى مطاوعة أهل الوشم .
(انظر : رسالته إلى مطاوعة أهل سدير والوشم والقصيم ، ٥١٠ – ٥١٥)

ب – الرسائل الموجهة إلى من يصل إليه من الإخوان أو المسلمين .

٦١٠ رسالة إلى الإخوان .
مؤلفات ، القسم الخامس . ص ص ٢٤٤ – ٢٤٥ .

٦١١ رسالة إلى من يصل إليه من الإخوان .

موضوعها : تكفير المشركين وأعوانهم ، والدلائل على ذلك من الكتاب والسنة وكلام أهل العلم .

أولها : «من محمدبن عبد الوهاب إلى من يصل إليه من الإخوان المؤمنين بآيات الله ، المصدقين لرسول الله ، التابعين للسواد الأعظم من أصحاب رسول الله ، والتابعين لهم بإحسان وأهل العلم والإيمان المتمسكين بالدين القيم عند فساد الزمان ، الصابرين على الغربة والامتحان ، سلام عليكم ورحمة الله وبركاته ، أما بعد ، فإن الله

سبحانه بعث نبيّكم صلى الله عليه وسلم على حين فترة من الرسل . . » .

الدرر السنية ، ط ٢ ، جـ ٨ ، ص ص ٤٩ – ٥١ .

٦١٢ رسالته السابقة إلى من يصل إليه من الإخوان .

مؤلفات . القسم الخامس . ص ص ٢٧٠ – ٢٧٣ .

٦١٣ رسالة إلى من يصل إليه هذا الكتاب من الإخوان(١) .

موضوعها : كيفية الأمر بالمعروف والنهى عن المنكر .

أولها : « من محمد بن عبد الوهاب إلى من يصل إليه هذا الكتاب من الأخوان ، سلام عليكم ورحمة الله وبركاته ، وبعد : يجرى عندكم أمور تجرى عندنا من سابق لكن نصحنا إخواننا إذا جرى منها شيء حتى فهموها . . » .

روضة الأفكار ، ط . الهند ، جـ ١ ، ص ص ٢٢١ – ٢٢٣ .

٦١٤ رسالته السابقة إلى من يصل إليه هذا الكتاب من الإخوان .

روضة الأفكار ، ط . الأهلية ، جـ ١ ، ص ص ١٧١ .

٦١٥ رسالته السابقة إلى من يصل إليه هذا الكتاب من الإخوان .

الدرر السنية ، ط ٢ ، جـ ٧ ، ص ٢٥ .

٦١٦ رسالته السابقة إلى من يصل إليه هذا الكتاب من الإخوان .

سعيد ، ص ص ١٣٩ – ١٤٠ .

٦١٧ رسالته السابقة إلى من يصل اليه هذا الكتاب من الاخوان .

مؤلفات . القسم الخامس . ص ص ٢٩٦ – ٢٩٧ .

---

(١) فى « **روضة الأفكار** » ط . الهند (نفس الموضع) : « أرسلها إلى إخوانه من أهل سدير بسبب أمر جرى بين أهل الحوطة من بلدان سدير » .

٦١٨ رسالة إلى من يصل إليه من علماء الإسلام .
موضوعها : الفتنة بالقبور .
أولها : « من محمد بن عبد الوهاب إلى من يصل إليه من علماء الإسلام ، أنس الله بهم غربة الدين ، وأحيا بهم سنة إمام المتقين ، ورسول رب العالمين ، سلام عليكم معشر الإخوان ورحمة الله وبركاته ، أما بعد ، فإنه قد جرى عندنا فتنة عظيمة بسبب أشياء نهيت عنها بعض العوام من العادات التى نشأوا عليها . . » .
الدرر السنية ، ط ١ ، جـ ٢ ، ص ص ٢٥ — ٢٨ .

٦١٩ رسالته إلى من يصل إليه من علماء الإسلام .
الدرر السنية ، ط ٢ ، جـ ٢ ، ص ص ٢٥ — ٢٨ .

٦٢٠ رسالته السابقة إلى من يصل إليه من علماء الإسلام .
الرويشد ، جـ ٢ ، ص ص ٢٣ — ٢٧ .

٦٢١ رسالته السابقة إلى من يصل اليه من علماء الإسلام .
مؤلفات ، القسم الخامس ، ص ص ١٧٦ — ١٨٠ .

٦٢٢ رسالة إلى من يصل إليه من المسلمين .
موضوعها : شرح عقيدته .
أولها : « من محمد بن عبد الوهاب إلى من يصل إليه من المسلمين ، سلام عليكم ورحمة الله وبركاته ، وبعد ، أخبركم أنى ولله الحمد عقيدتى ، ودينى الذى أدين الله به مذهب أهل السنة والجماعة الذى عليه أئمة المسلمين » .
مجموعة الرسائل والمسائل[1] ، جـ ٤ ، ص ص ١ — ٨ .

(١) نشرت فى « المجموعة » بعنوان « كتاب الجواهر المضية لمجدد الدعوة النجدية » .

٦٢٣ رسالته السابقة إلى من يصل إليه من المسلمين .

الدرر السنية ، ط ١ ، جـ ١ ، ص ص ٣٢ – ٣٧ .

٦٢٤ رسالته السابقة إلى من يصل إليه من المسلمين .

الدرر السنية ، ط ٢ ، جـ ١ ، ص ص ٤٦ – ٥١ .

٦٢٥ رسالته السابقة إلى من يصل إليه من المسلمين .

الرويشد ، جـ ٢ ، ص ص ١٦٥ – ١٧٢ .

٦٢٦ رسالته السابقة إلى من يصل إليه من المسلمين .

مؤلفات ، القسم الخامس ، ص ص ١٥٠ – ١٥٨ .

٦٢٧ رسالة إلى من يصل إليه من المسلمين .

موضوعها : إخلاص الدين واتباع السنة ، وبيان التوحيد والشرك .

أولها : « إلى من يصل إليه من المسلمين هدانا الله وإياهم لدينه القويم ، وسلوك صراطه المستقيم ، ورزقنا وإياهم ملة الخليلين محمد وابراهيم . . » .

الدرر السنية ، ط ١ ، جـ ٢ ، ص ص ٢٨ – ٢٩ .

٦٢٨ رسالته السابقة إلى من يصل إليه من المسلمين .

الرويشد ، جـ ٢ ، ص ص ٢٣٤ – ٢٣٥ .

٦٢٩ رسالته السابقة إلى من يصل اليه من المسلمين .

مؤلفات ، القسم الخامس ، ص ص ١٨٢ – ١٨٣ .

٦٣٠ رسالة إلى من يصل إليه من المسلمين .

موضوعها : نفي ما نسب إليه من التكفير بالعموم .

أولها : « من محمد بن عبد الوهاب إلى من يصل إليه من

المسلمين ، سلام عليكم ورحمة الله وبركاته ، وبعد ، ما ذكر لكم أني أكفر بالعموم فهذا من بهتان الأعداء . . » .

الدرر السنية ، ط ٢ ، جـ ٨ ، ص ١٠٧ .

٦٣١ رسالته السابقة إلى من يصل اليه من المسلمين .

مؤلفات ، القسم الثالث ، ص ٥٨ .

٦٣٢ رسالة إلى من يصل إليه هذا الكتاب من المسلمين .

موضوعها : النصيحة أن يتعلموا دين الله .

أولها : « محمد بن عبد الوهاب إلى من يصل إليه هذا الكتاب من المسلمين ، السلام عليكم ورحمة الله وبركاته ، وبعد ، فاعلموا ، رحمكم الله ، أن الله بعث محمداً صلى الله عليه وسلم إلى الناس بشيراً ونذيراً ، ومبشراً لمن اتبعه بالجنة ، ومنذراً لمن لا يتبعه بالنار . . » .

روضة الأفكار ، ط . الهند ، جـ ١ ، ص ص ١٩٥ – ١٩٦ .

٦٣٣ رسالته السابقة إلى من يصل إليه هذا الكتاب من المسلمين .

روضة الأفكار ، ط . الأهلية ، جـ ١ ، ص ص ١٥٠ – ١٥١ .

٦٣٤ رسالته السابقة إلى من يصل إليه هذا الكتاب من المسلمين .

تاريخ نجد لابن غنام ، ص ٣٥١ .

٦٣٥ رسالته السابقة إلى من يصل إليه هذا الكتاب من المسلمين .

الدرر السنية ، ط ١ ، جـ ١ ، ص ص ٤٦ – ٤٧ .

٦٣٦ رسالته السابقة إلى من يصل إليه هذا الكتاب من المسلمين .

الدرر السنية ، ط ٢ ، جـ ١ ، ص ص ٦٠ – ٦١ .

٦٣٧ رسالته السابقة إلى من يصل إليه هذا الكتاب من المسلمين .

سعيد ، ص ص ٤١ – ٤٢ .

٦٣٨ رسالته السابقة إلى من يصل إليه هذا الكتاب من المسلمين..
الرويشد ، جـ ٢ ،ص ص ١٧٧ – ١٧٨ :

٦٣٩ رسالته السابقة إلى من يصل اليه هذا الكتاب من المسلمين .
مؤلفات ، القسم الخامس ، ص ص ١٩٦ – ١٩٧ .

٦٤٠ رسالة إلى من يقف عليه .
موضوعها : الرد على رسالة سليمان بن سحيم التى شنع فيها عليه .
أولها : « يعلم من وقف عليه أنى وقفت على أوراق بخط ولد ابن سحيم ، صنفها ، يريد أن يصد بها الناس عن دين الإسلام . . » .
روضة الأفكار ، ط . الأهلية ، ص ص ٢١٨ – ٢٢٠[١] .

٦٤١ رسالته السابقة إلى من يقف عليه .
تاريخ نجد لابن غنام ، ص ص ٥٤٦ – ٥٤٨ .

٦٤٢ رسالته السابقة إلى من يقف عليه .
الدرر السنية ، ط ٢ ، جـ ٨ ، ص ص ٦٨ – ٧٠ .

٦٤٣ رسالته السابقة إلى من يقف عليه .
مؤلفات ، القسم الخامس ، ص ص ٨٨ – ٩١ .

٦٤٤ رسالة جوابية إلى شخص مجهول .
أولها . . وعليكم السلام ورحمة الله وبركاته ، وبعد قال الله سبحانه وتعالى (ومن يبتغ غير الإسلام دينا فلن يقبل منه) . الآية . . » .
مؤلفات ، القسم الخامس ، ص ص ١٧٠ – ١٧٤ .

---

(١) هذه الرسالة ليست مذكورة فى ط . الهند من « روضة الأفكار » .

الباب الثاني

الفقه

الفصل الاول

الكتب والرسائل والنبذ

٦٤٥ **آداب المشى إلى الصلاة** ، كتاب

بمبى ، المطبعة السورتية ، ١٣٣٦ هـ .

٥٧ص .

٦٤٦ **آداب المشى إلى الصلاة** ،كتاب .

القاهرة ، مط . المنار ، ١٣٤٠ هـ .

٦٤ص .

٦٤٧ **آداب المشى إلى الصلاة** ، كتاب .

ضمن مجموعة متون أولها « **العقيدة الواسطية** » لشيخ الإسلام ابن تيمية ، طبعت على نفقة عبد الرحمن بن سعد بن سعيد . القاهرة ، مط . السلفية بمصر ، ١٣٤٥ هـ ، ص ص ٦٥ – ١٢٧ .

٦٤٨ **آداب المشى إلى الصلاة** ، كتاب .

أشرف على تصحيحه محمد بن مانع . مكة المكرمة ، مط . الماجدية ، ١٣٦٧ هـ .

٣٦ص .

٦٤٩ **آداب المشى إلى الصلاة** ، كتاب .

بتصحيح ومقابلة عبد الكريم اللاحم ، وناصر الطريم ، وسعود البشر. **مؤلفات** القسم الثانى ، الفقه مج٢ .

٥٦ص .

٦٥٠ إبطال وقف الجنف والإثم .

روضة الأفكار ، ط . الهند ، جـ١ ، ص ص ١٦٠ – ١٦٧ .

٦٥١ إبطال وقف الجنف والإثم .

روضة الأفكار ، ط . الأهلية ، جـ١ ، ص ص ١٢٤ – ١٣٨ .

٦٥٢ إبطال وقف الجنف والإثم .

تاريخ نجد لابن غنام ، ص ص ٣١٥ – ٣٢٤ .

٦٥٣ إبطال وقف الجنف والإثم .

الدرر السنية ، ط٢ ، جـ٥ ، ص ص ٢٥٩ – ٢٦٤ .

٦٥٤ إبطال وقف الجنف والإثم .

فتوى لشيخ الإسلام محمد بن عبد الوهاب ، مع « **مذكرة في قضية المحرومين وإبطال شروط الواقفين** » لأحمد محمد شاكر . القاهرة ، دار المعارف ، ١٣٧٢ هـ/١٩٥٣ م ، ص ص ٢٠ – ٣١ .

٦٥٥ إبطال وقف الجنف والإثم .

سعيد ، ص ص ٩٦ – ١٠٤ .

٦٥٦ إبطال وقف الجنف والإثم .

الرويشد ، جـ ٢ ، ص ص ٢٦٤ – ٢٧٣ .

٦٥٧ إبطال وقف الجنف والإثم .

« **مشاهير علماء نجد وغيرهم** » ، تأليف عبد الرحمن بن عبد اللطيف آل الشيخ ، ط٢ . بيروت ، دار اليمامة للبحث والنشر ، ١٣٩٤ هـ ، ص ص ٣٤ – ٤٢ .

٦٥٨ إبطال وقف الجنف والإثم .

مؤلفات القسم الخامس ، ص ٧٨ – ٨٥ .

٦٥٩ أحكام تمنى الموت .
بتصحيح ومقابلة عبد الرحمن السدحان وعبد الله الجبرين .
مؤلفات . القسم الثانى ، الفقه مج ٢ .
٧٨ص .

٦٦٠ أحكام الصلاة .
تشتمل على : شروط الصلاة ، أركان الصلاة ، مبطلات الصلاة ، واجبات الصلاة ، فرائض الوضوء ، شروط الوضوء ، نواقض الوضوء .
مجموعة التوحيد ، ط . الهند ، ص ص ٢٠ – ٢١ .

٦٦١ أحكام الصلاة .
مجموعة التوحيد ،ط . مكة ، ص ص ٢٦ – ٢٧ .

٦٦٢ أحكام الصلاة .
مجموعة التوحيد ، ط . المنار ، ص ص١٣٠ – ١٣١ .

٦٦٣ أحكام الصلاة .
مجموعة التوحيد ، ط . السلفية ، ص ٢٦٨ .

٦٦٤ أحكام الصلاة .
مجموعة التوحيد ، ط . دمشق ، ص ص ٤٣ – ٤٥ .

٦٦٥ أحكام الصلاة .
ضمن مجموعة بعنوان : « **ثلاثة الأصول وأدلتها ويليها شروط الصلاة وأركانها وواجباتها ، وأربع القواعد** » ، نشرها عيسى بن رميح العقيلى . دمشق ، مط . الترقى ، ١٣٣٨ هـ .

٦٦٦ أحكام الصلاة .

ضمن مجموعة بعنوان : « **ثلاثة الأصول وأدلتها ، ويليها شروط الصلاة وأركانها وواجباتها ، وأربع القواعد** » . القاهرة ، مط . المنار ، ١٣٤٠ هـ ، ص ص١٧ – ٢٧ .

٦٦٧ أحكام الصلاة .

ضمن مجموعة متون أولها « **العقيدة الواسطية** » لشيخ الاسلام ابن تيمية وبعدها « **ثلاثة الأصول وأدلتها شروط الصلاة وأركانها وواجباتها . وأربع القواعد** » ، طبعت على نفقة عبد الرحمن بن سعد بن سعيد . القاهرة مط . السلفية ، ١٣٤٥ هـ ، ص ص ٤٩ – ٥٩ .

٦٦٨ أحكام الصلاة .

الرويشد ، جـ١ ، ص ص ٣٦٨ – ٣٦٩ .

٦٦٩ أحكام الصلاة .

ضمن مجموعة بعنوان : «**الأصول الثلاثة وأدلتها ، ويليها شروط الصلاة وواجباتها وأركانها ، والقواعد الأربعة** » (كذا) ، علق عليها وصحح أصولها وكساها حواشي مفيدة محمد منير الدمشقي ، طبعت على نفقة ولى العهد سيف النصر . القاهرة ، إدارة الطباعة المنيرية ، ص ص ٢٣ – ٣٤ .

٦٧٠ الصلاة ، أركانها .

الدرر السنية ، ط٢ ، جـ٤ ، ص١٦١ .

٦٧١ الصلاة ، شروطها .

الدرر السنية ، ط٢ ، جـ٤ ، ص ١٠٩ و ص ١١٤ و ص١٣١ و ص١٣٧ .

٦٧٢ الصلاة ، شروطها ، وأركانها وواجباتها .

المجموعة العلمية السعودية ، راجع أصولها وصححها الشيخ محمد ابن إبراهيم آل الشيخ . القاهرة ، مط . السنة المحمدية ، ١٣٧٤ هـ/ ١٩٥٥ م ، ص ص١٤ – ٢١ .

٦٧٣ الصلاة ، شروطها وأركانها وواجباتها .

بتصحيح ومقابلة عبد العزيز الرومى وصالح الحسن . **مؤلفات** ، القسم الثانى ؛ الفقه . مج ٢ .

١٢ص .

٦٧٤ الصلاة ، مبطلاتها .

الدرر السنية ، ط٢ ، جـ٤ ، ص١٦٧ .

٦٧٥ الصلاة ، نواقض الوضوء .

الدرر السنية ، ط٢ ، جـ٤ ، ص٨٢ .

٦٧٦ الصلاة ، واجباتها .

الدرر السنية . ط٢ ، جـ٤ ، ص١٦٥ .

٦٧٧ الطهاره ، كتاب .

بتصحيح ومقابلة ، صالح الأطرم ومحمد الدويش . **مؤلفات** ، القسم الثانى . الفقة ، مج ٢ .

٤٣ص .

٦٧٨ القواعد الأربع التى تدور الأحكام عليها .

نبذة **أولها** : « هذه أربع من قواعد الدين التى تدور الأحكام عليها ، وهى من أعظم ما أنعم الله به على محمد صلى الله عليه وسلم ...» .

الدرر السنية ، ط٢ ، جـ٤ ، ص ص٣ – ٤ وتكملة البحث فى جـ٤ ، ص ص ٦٩ – ٧٢ .

٦٧٩ القواعد الأربع التى تدور الأحكام عليها .
بعنوان « اربع قواعد تدور الأحكام عليها ، ويليها نبذة فى اتباع النصوص مع احترام العلماء بتصحيح ومقابلة عبد العزيز الرومى وصالح الحسن . مؤلفات ، القسم الثانى ، الفقه مج ٢ ص ص ٣ – ١٤ .

٦٨٠ مبحث الاجتهاد والخلاف .
بتصحيح ومقابلة عبد الرحمن السدحان وعبد الله الجبرين .
مؤلفات ، القسم الثانى ، الفقه ، مج ٢ .
٣٩ص .

٦٨١ **مختصر الانصاف والشرح الكبير** فى فقه إمام السنة أحمد بن حنبل الشيبانى[1] ، كتاب .
طبع على نفقة عبد الرحمن بن محمد بن عبد اللطيف وشركائه .
القاهرة ، مط . السلفية ومكتبتها ، بلا تاريخ .
٥١٢ ص .

---

(١) « **الإنصاف** » من تأليف علاء الدين أبى الحسن على بن سليمان المرداوى الصالحى (ت ٨٨٥ هـ) بين فيه الصحيح من المذهب الحنبلى وذكر أقوال الأئمة من المتقدمين والمتأخرين فى كثير من المسائل . و « **الشرح الكبير** » من تأليف شمس الدين أبى الفرج عبد الرحمن بن محمد بن أحمد ابن قدامة (ت ٦٨٢ هـ) شرح به « **المقنع** » لموفق الدين عبد الله بن أحمد بن قدامة الحنبلى (ت ٦٢٠ هـ) ، ومؤلف « **الشرح الكبير** » هو ابن أخى مؤلف « **المقنع** » .
وطريقة الشيخ محمد بن عبد الوهاب فى هذا « المختصر » أن يبدأ كل باب منه بملخص من كتاب « **الشرح الكبير** » ثم يتبعه بملخص من كتاب « **الإنصاف** » .

٦٨٢ **مختصر الانصاف والشرح الكبير فى فقه** إمام السنة أحمد بن حنبل الشيبانى ، كتاب .

بتصحيح ومقابلة عبد العزيز الرومى وصالح الحسن ، **مؤلفات** ، القسم الثانى ، الفقه مج٢ .

٧٩٢ ص .

٦٨٣ **مختصر زاد المعاد** لابن قيِّم الجوزية .

بيروت ، مط . المكتب الإسلامى ، ١٣٩١ هـ .

١٢ + ٤٠٨ص .

٦٨٤ **مختصر زاد المعاد** لابن قيِّم الجوزية .

مؤلفات ، القسم الرابع .

٣٥١ ص .

الفصل الثانى

الفتاوى والأجوبة الفقهية

٦٨٥ الأئمة ، وقول أهل العلم إن اتفاقهم حجة ، واختلافهم رحمة ، معنى ذلك .

روضة الأفكار ، ط . الأهلية ، جـ١ ، ص١٩٠ (١) .

٦٨٦ الأئمة ، وقول أهل العلم إن اتفاقهم حجة واختلافهم رحمة ، معنى ذلك .

تاريخ نجد لابن غنام ، ص ٤٩٢ و ٤٩٦ .

٦٨٧ الإجارة ، هل تنفسخ بموت المستأجر؟

روضة الأفكار ، ط . الأهلية ، جـ١ ، ص ٢١٥ (١) .

٦٨٨ الإجارة ، هل تنفسخ بموت المستأجر؟

تاريخ نجد لابن غنام ، ص ٥٣٩ .

٦٨٩ الإجارة ، هل تنفسخ بموت المستأجر .

مؤلفات . القسم الثالث ، فتاوى ومسائل .

ص ٨٥ .

٦٩٠ الاجتهاد ، مسائله ، وقولهم : لا إنكار فى مسائل الاجتهاد .

روضة الأفكار ، ط . الأهلية ، جـ١ ، ص ١٨٩ (١) .

---

(١) هذه المسألة ليست مذكورة فى ط . الهند من « روضة الأفكار » .

٦٩١ الاجتهاد ، مسائله ، وقولهم : لا إنكار فى مسائل الاجتهاد .
تاريخ نجد لابن غنام ، ص ٤٩١ .

٦٩٢ الأجير إذا استؤجر وحصل له مانع ، هل تلزم المؤجر الأجرة ؟
مجموعة الرسائل والمسائل ، جـ ٤ ، ص ٨١٩ .

٦٩٣ الأجير إذا استؤجر وحصل له مانع ، هل تلزم المؤجر الأجرة ؟
الدرر السنية ، ط ٢ ، جـ ٥ ، ص ١٩٢ .

٦٩٤ الأجير إذا استؤجر وحصل له مانع ، هل تلزم المؤجر الأجرة ؟
مؤلفات ، القسم الثالث ، فتاوى ومسائل ص ٩٩ .

٦٩٥ الأجير ، تقديمه على الغرماء .
الدرر السنية ، ط٢ ، جـ٥ ، ص ١٥١ .

٦٩٦ الأجير تقديمه على الغرماء .
مؤلفات ،القسم الثالث ، فتاوى ومسائل ص ١١٧

٦٩٧ أخذ الثمار فى السلم خرصاً .
الدرر السنية ، ط٢ ، جـ ٥ ، ص ١٠٤ .

٦٩٨ أخذ الثمار فى السلم خرصا .
مؤلفات ، القسم الثالث ، فتاوى ومسائل ص ٩٣ وص ١١٥ .

٦٩٩ أخذ العروض عن النقود وبالعكس .
الدرر السنية ، ط٢ ، جـ٥ ، ص ١٦ .

٧٠٠ أخذ العروض عن النقود وبالعكس .
مؤلفات ، القسم الثالث ، فتاوى ومسائل ص ٩٢ – ٩٣ .

٧٠١ إذا تداعى اثنان عيناً ، والكل معه بيِّنة ، بيِّنة من تقدم ؟
الدرر السنية ، ط٢ ، جـ ٦ ، ص ٥١٥ .

٧٠٢ الأذان ، حكمة ابتدائه بالتكبير وانتهائه بالتكبير .
روضة الأفكار ، ط . الأهلية ، جـ ١ ، ص ٢٠٢ [١]

٧٠٣ الأذان ، حكمة ابتدائه بالتكبير وانتهائه بالتكبير .
تاريخ نجد لابن غنام ، ص ٥١٦ .

٧٠٤ الأذان حكمة ابتدائه بالتكبير وانتهائه بالتكبير .
مؤلفات القسم الثالث ، فتاوى ومسائل ، ص ٥٦

٧٠٥ الاستسقاء ، فائدة حوله مأخوذة من السيرة .
الدرر السنية ، ط ٢ ، جـ ٤ ، ص٢٤٢٠ .

٧٠٦ الإفطار حكمه يوم الغيم قبل غروب الشمس .
مؤلفات القسم الثالث ، فتاوى ومسائل ص ١٠٩ .

٧٠٧ الإمام ، طاعته .
الدرر السنية ، ط ٢ ، جـ ٧ ، ص ٢٣٩ .

٧٠٨ الإياس ، سنه .
الدرر السنية ، ط ٢ ، جـ ٤ ، ص ٩٨ .

٧٠٩ الإياس ، سنه .
مؤلفات ، القسم الثالث ، فتاوى ومسائل ص ١٠١ .

٧١٠ البستان ، حكم إغلاق بابه وقت الحصاد .
الدرر السنية ، ط ٢ ، جـ ٤ ، ص ٣٠٩ .

---

(١) هذه المسألة ليست مذكورة فى ط . الهند من « روضة الأفكار » .

٧١١ البستان ، حكم اغلاق بابه وقت الحصاد .
مؤلفات ، القسم الثالث ، فتاوى ومسائل ص ١٠٥ .

٧١٢ البيع ، بما ينقطع به السعر .
الدرر السنية ، ط ٢ ، جـ ٥ ، ص ١٢ .

٧١٣ البيع بما ينقطع به السعر .
مؤلفات ، القسم الثالث ، فتاوى ومسائل ص ١١١ .

٧١٤ البيع ، إذا انقطع الخيار وصار بدون قيمة .
مجموعة الرسائل والمسائل ، جـ ٤ ، ص ٨١٨ .

٧١٥ البيع ، إذا انقطع الخيار وصار بدون قيمة .
الدرر السنية ، ط ٢ ، جـ ٥ ، ص ٣١ .

٧١٦ البيع ، إذا انقطع الخيار وصار بدون قيمة .
مؤلفات ، القسم الثالث ، فتاوى ومسائل ص ١١٠ .

٧١٧ البيع ، وهل يلزم بالعقد ؟
الدرر السنية ، ط ٢ ، جـ ٥ ، ص ٤٥ .

٧١٨ البيع ، وهل يلزم بالعقد ؟
مؤلفات ، القسم الثالث ، فتاوى ومسائل ص ١١٢ .

٧١٩ بيع البعير بالبعير نسيئة .
الدرر السنية ، ط ٢ ، جـ ٥ ، ص ٦١ .

٧٢٠ بيع البعير بالبعير نسيئة .
مؤلفات ، القسم الثالث ، فتاوى ومسائل ص ١١٣ .

٧٢١ بيع التين متفاضلاً .
الدرر السنية ، ط ٢ ، جـ ٥ ، ص ٥٨ .

٧٢٢ بيع الثمرة قبل الجذاذ[1] هل يلزم ولو لم ينقد الثمن ؟
مجموعة الرسائل والمسائل ، جـ ٤ ، ص ٨١٩ .

٧٢٣ بيع الثمرة قبل الجذاذ هل يلزم ولو لم ينقد الثمن ؟
الدرر السنية ، ط ٢ ، جـ ٥ ، ص ٨٣ .

٧٢٤ بيع الثمرة قبل الجذاذ وهل يلزم ولو لم ينقد الثمن ؟
مؤلفات ، القسم الثالث ، فتاوى ومسائل ص ١١٢ وص ١١٤ .

٧٢٥ بيع الحديد بالنحاس ، واللحم بالتمر نسيئة .
الدرر السنية ، ط ٢ ، جـ ٥ ، ص ٥٩ .

٧٢٦ بيع الحديد بالنحاس ، واللحم بالتمر نسيئة .
مؤلفات ، القسم الثالث ، فتاوى ومسائل ص ١١٣ .

٧٢٧ بيع الرجل ما لم يره .
الدرر السنية ، ط ١ ، جـ ٥ ، ص ١٠ .

٧٢٨ بيع عقار اليتيم .
الدرر السنية ، ط ٢ ، جـ ٥ ، ص ١٥٤ .

٧٢٩ التمر إذا اشترى فى الجصاص جزافاً ، هل يباع قبل نقله ؟
الدرر السنية ، ط ٢ ، جـ ٥ ، ص ٤٨ .

٧٣٠ الثمرة ، يبيعها قبل الجذاذ هل يلزم ولو لم ينقد الثمن ؟
(**انظر** : بيع الثمرة قبل الجذاذ الخ . . . ، ٧٢٢ – ٧٢٤) .

---

(١) فى « مجموعة الرسائل والمسائل » وقت الجذاذ ، وما أثبتناه من « الدرر السنية » .

٧٣١ الثوب ، إذا اشتراه وصبغه ثم بان معيباً .
مجموعة الرسائل والمسائل ، جـ ٤ ، ص ٨١٨ .

٧٣٢ الثوب ، إذا اشتراه وصبغه ثم بان معيباً .
الدرر السنية ، ط ٢ ، جـ ٥ ، ص ٣٩ ، ٤١ .

٧٣٣ الجد ، هل يكون بمنزلة الأب فى الميراث ؟ وما حجة من قال بذلك ؟
روضة الأفكار ، ط . الأهلية ، جـ ١ ، ص ٢٠٩ .

٧٣٤ الجد ، هل يكون بمنزلة الأب فى الميراث ؟ وما حجة من قال بذلك ؟ .
تاريخ نجد لابن غنام ، ص ٥٢٩ .

٧٣٥ الجد ، هل يكون بمنزلة الأب فى الميراث ؟ وما حجة من قال بذلك ؟ .
الدرر السنية ، ط ٢ ، جـ٥ ، ص ٣٠٢ .

٧٣٦ الجد هل يكون بمزلة الأب فى الميراث ؟ وما حجة من قال بذلك ؟ .
مؤلفات . القسم الثالث ، فتاوى ومسائل ، ص ٧٢

٧٣٧ الجدد ، إخراجها فى الزكاة هل يجوز ؟
الدرر السنية ، ط ٢ ، جـ ٤ ، ص ٣١١ .

٧٣٨ الجدد ، إخراجها فى الزكاة هل يجوز ؟ .
مؤلفات ، القسم الثالث ، فتاوى ومسائل ص ٩٦ .

٧٣٩ الجدد التى يتعامل بها أهل نجد ، حكمها حين رخصت وصارت الفضة فيها . . أكثر من المقابل .
الدرر السنية ، ط ٢ ، جـ٥ ، ص ٧٣ .

٧٤٠ الجدد التى يتعامل بها أهل نجد ، حكمها حين رخصت وصارت الفضة فيها أكثر من المقابل .
مؤلفات القسم الثالث ، **فتاوى** ومسائل ، ص ٩٢ .

٧٤١ الجدر ، حكم ستره فى وسط المنزل ليلة العرس بالبسط ونحوها .
الدرر السنية ، ط ٢ ، جـ ٦ ، ص ٣٤٧ .

٧٤٢ الجن ، حكم الذبح لهم .
الدرر السنية ، ط ٢ ، جـ ٦ ، ص ٤٦٧ .

٧٤٣ الحدث ، من ذكره فى الصلاة هل يستخلف ؟
الدرر السنية ، ط ٢ ، جـ ٤ ، ص ١٣٩ .

٧٤٤ حديث : « سبق الفقراء بخمسمائة عام » .
الدرر السنية ، ط ٢ ، جـ ٤ ، ص ٣٣٩ .

٧٤٥ الحديد ، بيعه بالنحاس نسيئة .
(**انظر** : بيع الحديد بالنحاس الخ . . . ، ٧٢٥) .

٧٤٦ حفيظة المطاوعة السابقين للدعوة ، فتواه فى إمضائها .
الدرر السنية ، ط ٢ ، جـ ٦ ، ص ٥١٢ .

٧٤٧ الحمل ، إذ أخذ فى بطن المرأة سنة ، وقد صلح قبل وفاة مورثه أخيه من أمه بثلاثة أشهر ، هل يرث ؟
الدرر السنية ، ط ٢ ، جـ ٥ ، ص ٣٠٤ .

٧٤٨ الخارص ، ما يدعه لأهل النخيل .
روضة الأفكار ، ط . الأهلية ، جـ ١ ، ص ١٩٠[(١)]

---

(١) هذه المسألة ليست مذكورة فى ط . الهند من « **روضة الأفكار** » .

٧٤٩ الخارص ، ما يدعه لأهل النخيل .
تاريخ نجد لابن غنام ، ص ٤٩٣ .

٧٥٠ الخارص ، ما يدعه لأهل النخيل .
الدرر السنية ، ط ٢ ، جـ ٤ ، ص ٣٠٨ .

٧٥١ الخارص ، ما يدعه لأهل النخيل .
مؤلفات ، القسم الثالث ، فتاوى ومسائل ص ١٠٥

٧٥٢ الخمس ، إجابته على سؤال حوله .
الدرر السنية ، ط ٢ ، جـ ٧ ، ص ٣٨٨ .

٧٥٣ خيار الشرط ، هل يبطل بالموت ؟
الدرر السنية ، ط ٢ ، جـ ٥ ، ص ٣٢ .

٧٥٤ خيار الشرط ، هل يبطل بالموت .
مؤلفات ، القسم الثالث ، فتاوى ومسائل ص ١١١ .

٧٥٥ الدابة ، استئجارها لأجل لبنها .
الدرر السنية ، ط ٢ ، جـ ٥ ، ص ١٨٤ .

٧٥٦ الدابة ، استئجارها لأجل لبنها .
مؤلفات ، القسم الثالث ، فتاوى ومسائل ص ١١٨ .

٧٥٧ الدلاّل ، هل يضمن إذا فرط وهل يقبل قوله فى دعوى التلف ؟
الدرر السنية ، ط ٢ ، جـ ٥ ، ص ٥٦ .

٧٥٨ دية رجلين تكافحا .
الدرر السّنية ، ط ٢ ، جـ ٦ ، ص ٤٣٧ .

٧٥٩ دية رجلين تكافحا .
مؤلفات ، القسم الثالث ، فتاوى ومسائل ص ، ١٢٨ .

٧٦٠ الدين المؤجل ، موافقة من قال : لا أزكيه إلا بعد قبضه .
الدرر السنية ، ط ٢ ، جـ ٤ ، ص ٢٩٥ .

٧٦١ الدين إذا نقص عن النصاب ، وحال عليه الحول قبل أن يقضيه ، هل يزكى ؟
الدرر السنية ، ط ٢ ، جـ ٤ ، ص ٢٩٨ .

٧٦٢ الذبح فى اليوم الثالث من أيام التشريق ، حكمه .
الدرر السنية ، ط ٢ ، جـ ٤ ، ص ٤١٤ .

٧٦٣ الربا ، هل يختص بالمطعومات ؟
الدرر السنية ، ط ٢ ، جـ ٥ ، ص ٥٦ .

٧٦٤ الربا ، ها يختص بالمطعومات ؟
مؤلفات ، القسم الثالث ، فتاوى ومسائل ص ١١٣ .

٧٦٥ الرجل إذا مات وهو غنى ولم يحج ، ولم يوص بحجة ، هل يحج عنه ؟
الدرر السنية ، ط ٢ ، جـ ٤ ، ص ٣٩٤ .

٧٦٦ رشوة الحاكم .
الدرر السنية ، ط ، ٢ ، جـ ٦ ، ص ص ٤٩١ – ٤٩٥ .

٧٦٧ الرضاع بعد الحولين ، حكمه .
مؤلفات ، القسم الثالث ، فتاوى ومسائل ، ص ١٢٨ .

٧٦٨ الرفع قبل الإمام .
الدرر السنية ، ط ٢ ، جـ ٤ ، ص ١٩٣

٧٦٩ الروايتان المختلفتان عن الإمام أحمد أو بعض الأصحاب ، هل يجوز العمل بكل منهما ؟
روضة الأفكار ، ط . الأهلية ، جـ ١ ، ص ١٨٩ .

٧٧٠ الروايتان المختلفتان عن الإمام أحمد أو بعض الأصحاب ، هل يجوز العمل بكل منهما ؟
تاريخ نجد لابن غنام ، ص ٤٩١ .

٧٧١ الرهن إذا ظهر مستحقاً .
مجموعة الرسائل والمسائل ، جـ ٤ ، ص ٨١٩ .

٧٧٢ الرهن ، لزومه بالقبض .
روضة الأفكار ، ط . الأهلية ، جـ ١ ، ص ٢١٣ .

٧٧٣ الرهن ، لزومه بالقبض .
تاريخ نجد لابن غنام ، ص ٥٣٥ .

٧٧٤ الرهن ، لزومه بالقبض .
الدرر السنية ، ط ٢ ، جـ ٤ ، ص ٩٨ .

٧٧٥ رهن ما فى ذمة الغير .
الدرر السنية ، ط ٢ ، جـ ٥ ، ص ١٨٨ .

٧٧٦ رهن ما فى ذمة الغير .
مؤلفات ، القسم الثالث ، فتاوى ومسائل ص ١١٦ .

٧٧٧ رهن المفلس .
الدرر السنية ، ط ٢ ، جـ ٥ ، ص ١٤٥ .

٧٧٨ رهن المفلس .
مؤلفات ، القسم الثالث ، فتاوى ومسائل ص ١١٦

٧٧٩ زكاة البرسنبلاً

مؤلفات ، القسم الثالث ، فتاوى ومسائل ص ١٠٤ .

٧٨٠ الزكاة ، تأخيرها .

الدرر السنية ، ط ٢ ، جـ ٤ ، ص ٣٢٩ .

٧٨١ زكاة الخارج من الأرض ، متى تجب .

مؤلفات ، القسم الثالث ، فتاوى ومسائل ص ١٠٥ .

٧٨٢ زكاة خمس سوان لسن للبيع .

الدرر السنية ، ط ٢ ، جـ ٤ ، ص ٢٩٩ .

٧٨٣ زكاة خمس سوان لسن للبيع .

مؤلفات ، القسم الثالث ، فتاوى وسائل ص ١٠٣ .

٧٨٤ زكاة رجل له بعيران وله تجارة وهما للبيع ، فتواه فى ذلك .

الدرر السنية ، ط ٢ ، جـ ٤ ، ص ٣١٣ .

٧٨٥ زكاة رجل له بعيران وله تجارة وهما للبيع ، فتواه فى ذلك .

مؤلفات القسم الثالث ، فتاوى ومسائل ص ١٠٦ .

٧٨٦ الزكاة نقلها .

مؤلفات ، القسم الثالث ، فتاوى ومسائل ص ١٠٧ .

٧٨٧ زكاة مَن له ثلاثون ريالا وإبل وغنم .

مؤلفات ، القسم الثالث ، فتاوى ومسائل ، ص ١٠٣ .

٧٨٨ زكاة ما سقى بمؤونه .

مؤلفات ، القسم الثالث ، فتاوى ومسائل ، ص ١٠٣ .

٧٨٩ السلم فى التمر .

الدرر السنية ، ط ٢ ، جـ ٥ ، ص ٨٩ .

٧٩٠ السلم فى التمر .
مؤلفات ، القسم الثالث ، فتاوى ومسائل ، ص ١١٤ .

٧٩١ شراء الإنسان زكاة ما له من عيش غيره .
مؤلفات ، القسم الثالث ، فتاوى ومسائل ص ١٠٥ .

٧٩٢ الشراء ، حكمه على أن يقبل البائع الثمن من ذمة غريم المشترى .
الدرر السنية ، ط ٢ ، جـ ٥ ، ص ١٨ .

٧٩٣ شراء عضو من الذبيحة قبل الذبح .
الدرر السنية ، ط ٢ ، جـ ٥ ، ص ١٢ .

٧٩٤ الشفعة ، هل تثبت بالشركة فى الطريق والبئر ، والشركة فى السبيل ؟
الدرر السنية ، ط ٢ ، جـ ٥ ، ص ٢٢٤ .

٧٩٥ الشفعة ، هل هى على الفور ؟
الدرر السنية ، ط ٢ ، جـ ٥ ، ص ٢٢٧ .

٧٩٦ الشهادة بالوقف ، فتواه فيها .
الدرر السنية ، ط ٢ ، جـ ٦ ، ص ٥١٩ .

٧٩٧ شهادة العدل والمرأة هل تقبل فى الوصية ؟
مؤلفات ، القسم الثالث ، فتاوى ومسائل ص ١٢٩ .

٧٩٨ شهادة النساء فيما يتعاملن فيه ، حكمها .
الدرر السنية ، ط ٢ ، جـ ٢ ، ص ٥٢٠ .

٧٩٩ شهادة النساء فيما يتعاملن فيه ، حكمها .
مؤلفات ، القسم الثالث ، فتاوى ومسائل ص ١٢٩ .

٨٠٠ الصبرة ، إذا تلفت والمشترى متمكن من القبض ولم يقبض ، من يضمنها ؟
مجموعة الرسائل والمسائل ، جـ ٤ ، ص ٨١٨ .

٨٠١ الصدقة عن الميت أم الأضحية ، أيهما أفضل ؟
الدرر السنية ، ط ٢ ، جـ ٤ ، ص ٤١٠ .

٨٠٢ الصفقة الواحدة ، إذا احتوت على شيئين ووجد المشترى بأحدهما عيباً .
الدرر السنية ، ط ٢ ، جـ ٥ ، ص ٤١ .

٨٠٣ الصفقة الواحدة ، إذا احتوت على شيئين ووجد المشترى بأحدهما عيباً .
مؤلفات ، القسم الثالث ، فتاوى ومسائل ص ١١٢ .

٨٠٤ صلاة الكسوف ، واجبة أم لا ؟
الدرر السنية ، ط ٢ ، جـ ٤ ، ص ٢٤١ .

٨٠٥ صلاة الكسوف ، واجبة أم لا ؟
مؤلفات ، القسم الثالث ، فتاوى ومسائل ص ١٠٢

٨٠٦ ضالة الكافر ، لمن هى ؟
الدرر السنية ، ط ٢ جـ ٥ ص ٢٤٣ .

٨٠٧ ضالة الكافر ، لمن هى ؟
مؤلفات ، القسم الثالث ، فتاوى ومسائل ص ١٢٠ .

٨٠٨ ضمان المكيل ، والموزون إذا لم يقبض .
الدرر السنية ، ط ٢ ، جـ ٥ ، ص ٤١ .

٨٠٩ ضمان المكيل ، والموزون إذا لم يقبض .
مؤلفات ، القسم الثالث ، فتاوى ومسائل ص ١١٢ .

٨١٠ الضمان ، مسألة فيه : رجل عليه دينان ، بضمين وغير ضمين ، ووفّى أحدهما فادعى صاحب الدين أن المقبوض غير المضمون ، قول من يقبل ؟ .
الدرر السنية ، ط ٢ ، جـ ٥ ، ص ١٣٧ .

٨١١ ضمان الصبى ابن خمس عشرة سنة (فى الديّات) .
مجموعة الرسائل والمسائل ، ج - ٤ ، ص ٨١٩ .

٨١٢ ضمان الصبى ابن خمس عشرة سنة (فى الديات) .
(**الدرر السنية** ، ط ٢ ، جـ ٥ ، ص ٤٣٧ .

٨١٣ ضمان الصبى ابن خمس عشرة سنة (فى الديات) .
مؤلفات . القسم الثالث ، فتاوى ومسائل ص ١٢٨ .

٨١٤ ضمان المواشى إذا تلفت قبل القبض .
مؤلفات ، القسم الثالث ، فتاوى وسائل ص ١١٣ .

٨١٥ الضمين إذا أخذ المضمون عنه .
الدرر السنية ، ط ٢ ، جـ ٥ ، ص ١٣٦ .

٨١٦ الضمين إذا أخذ المضمون عنه .
مؤلفات ، القسم الثالث ، فتاوى ومسائل ص ١١٦ .

٨١٧ الطلاق ، الحلف به .
روضة الأفكار ، ط . الأهلية ، جـ ١ ، ص ١٩٠ [١] .

---

(١) هذه المسألة ليست مذكورة فى ط . الهند من « روضة الأفكار » .

٨١٨ الطلاق ، الحلف به .
تاريخ نجد لابن غنام ، ص ٤٩٢ .

٨١٩ الطلاق ، كناياته .
الدرر السنية ، ط ٢ ، جـ ٦ ، ص ٣٩٠ .

٨٢٠ الطلاق ، كناياته .
مؤلفات، القسم الثالث ، فتاوى ومسائل ص ١٢٥ – ٢٦ .

٨٢١ طلاق الثلاث .
روضة الأفكار ، ط . الأهلية ، جـ ١ ، ص ، ١٨٩ [1] .

٨٢٢ طلاق الثلاث
تاريخ نجد لابن غنام ، ص ٤٩٢و٤٩٧ .

٨٢٣ طلاق الثلاث .
الدرر السنية ، ط ٢ ، جـ ٦ ، ص ٣٧٩ .

٨٢٤ طلاق الظهار .
(**انظر** : كفارة المرأة إذا حلفت بالظهار ، ٨٥٥ – ٨٥٦) .

٨٢٥ طلاق من طلق من غير إكراه .
الدرر السنية ، ط ٢ ، جـ ٦ ، ص ٣٧٦ .

٨٢٦ طلاق من قيل له : امرأتك معك فقال : لا .
الدرر السنية ، ط ٢ ، جـ ٦ ، ص ٣٨٧ .

٨٢٧ طلاق من قيل له : امرأتك معك فقال : لا .
مؤلفات، القسم الثالث ، فتاوى ومسائل ص ١٢٥ .

---

(١) هذه المسألة ليست مذكورة فى ط . الهند من « روضة الأفكار » .

٨٢٨ الظفر ، مسألة الظفر .
(**انظر** : حديث هند ، فى الفصل الثانى من الباب الثالث ، ١١٠٠ – ١١٠١) .

٨٢٩ عدة الحائض .
الدرر السنية ، ط ، ٢ ، جـ ٦ ، ص ٤١٦ ، ٤١٧ .

٨٣٠ عدة الحائض .
مؤلفات ، القسم الثالث ، فتاوى ومسائل ص ١٢٧ .

٨٣١ عدة من توفى زوجها وفى بطنها جنين ميت .
الدرر السنية ، ط ٢ ، جـ ٦ ، ص ٤١٤ .

٨٣٢ عدة من توفى زوجها وفى بطنها جنين ميت .
مؤلفات ، القسم الثالث ، فتاوى ومسائل ص ١٢٧ .

٨٣٣ عدة المرضع .
الدرر السنية ، ط ٢ ، جـ ٦ ، ص ٤١٧ .

٨٣٤ عدة المرضع .
مؤلفات ، القسم الثالث ، فتاوى ومسائل ص ١٢٧ .

٨٣٥ العرس ، كسوته .
الدرر السنية ، ط ٢ ، جـ ٦ ، ص ٤٢٤ .

٨٣٦ العروض ، هل تجزئ فى الزكاة ، إذا أخرجت بقيمتها ؟
الدرر السنية ، ط ٢ ، جـ ٤ ، ص ٣٢٥ .

٨٣٧ العروض ، هل تجزئ فى الزكاة ، إذا أخرجت بقيمتها ؟
مؤلفات ، القسم الثالث ، مسائل فتاوى ص ٩٤ .

٨٣٨ العصبة ، إذا كانوا من رجلين وهم فى درجة واحدة من الميت ، وأبناء واحد أكثر من واحد ، هل كل فى منزلة أبيه ؟ أم كلهم فى الميراث سواء ؟

الدرر السنية ، ط ٢ ، جـ ٥ ، ص ٣٠٠ .

٨٣٩ العصبة إذا كانوا من رجلين . . ألخ

مؤلفات ، القسم الثالث ، فتاوى ومسائل ص ١٢٣ .

٨٤٠ العطية ، تفضيل الوالد أحد أولاده فيها .

مجموعة الرسائل والمسائل ، جـ ٤ ، ص ٨١٩ .

٨٤١ العطية ، تفضيل الوالد أحد أولاده فيها .

مؤلفات ، القسم الثالث ، فتاوى ومسائل ص ١٢١ .

٨٤٢ العطية ، إذا حازها بعض الأولاد ، ومات المعطى ولم يعط الآخرين .

مجموعة الرسائل والمسائل ، جـ ٤ ، ص ٨١٨ .

٨٤٣ العقد الفاسد ، الوفاء به .

الدرر السنية ، ط ٢ ، جـ ٥ ، ص ٧٠ .

٨٤٤ العقيقة ، فتواه فيها عندما تكون عن الكبير .

الدرر السنية ، ط ٢ ، جـ ٤ ، ص ٤١٤ .

٨٤٥ عمودا النسب ، وهل يلزمهم عقل ؟

الدرر النسية ، ط ٢ ، جـ ٦ ، ص ٤٤٥ .

٨٤٦ الغناء ، فتوى فيه .

الدرر السنية ، ط ٢ ، جـ ٦ ، ص ٣٦٠ .

٨٤٧ الغناء ، فتوى فيه .

مؤلفات ، القسم الثالث ، فتاوى ومسائل ص . ١٢٣ .

٨٤٨ فقير توفى ولم يحج ، ووجد بعده ثمانية حمران وقال : « اجعلوها فى حجة » ، وله ورثة ، فتواه فى ذلك .

الدرر السنية ، ط ٢ ، جـ ٤ ، ص ٣٩٤ .

٨٤٩ القسمة ، الضرر المانع منها .

مجموعة الرسائل والمسائل ، جـ ٤ ، ص ٨١٩ .

٨٥٠ القصاب ، إذا اشترى بعيراً أعور ولم يعلم به إلا بعد ذبحه ، هل له مطالبة ؟

مجموعة الرسائل والمسائل ، جـ ٤ ، ص ٨١٨ .

٨٥١ القصاب إذا اشترى بعيراً أعور ، ولم يعلم به إلا بعد ذبحه ، هل له مطالبة ؟ (المسألة السابقة) .

الدرر السنية ، ط ٢ ، جـ ٥ ، ص ٣٤ .

٨٥٢ قول الرجل لامرأته : اطلعى من دارى ، هل هى قرينة على الطلاق ؟

مجموعة الرسائل والمسائل ، جـ ٤ ، ص ٨١٩ .

٨٥٣ قولهم : بقيتم وعشتم ، رأيه فى ذلك .

الدرر السنية ، ط ٢ ، جـ ٦ ، ص ٣٥٠ .

٨٥٤ كسوة العرس .

(**انظر** : العرس ، كسوته ، ٨٣٥) .

٨٥٥ كفارة المرأة إذا حلفت بالظهار .

مجموعة الرسائل والمسائل ، جـ ٤ ، ص ٨١٩ .

٨٥٦ كفارة المرأة إذا حلفت بالظهار .

الدرر السنية ، ط ٢ ، جـ ٦ ، ص ٤١٢ .

٨٥٧ كفارة المرأة إذا حلفت بالظهار .

مؤلفات ، القسم الثالث ، **فتاوى** ومسائل ص ١٢٦ .

٨٥٨ اللحم ، بيعه بالتمر نسيئة .

الدرر السنية ، ط ٢ ، جـ ٥ ، ص ٩٥ .

٨٥٩ المال ، قسمه جزافاً .

روضة الأفكار ، ط . الأهلية ، جـ ١ ، ص ٢٠٩ [١] .

٨٦٠ المال ، قسمه جزافاً .

تاريخ نجد لابن غنام ، ص ٥٢٩ .

٨٦١ المال ، قسمه جزافاً .

مؤلفات ، القسم الثالث . **فتاوى** ومسائل ص ٧٢و٧٣ .

٨٦٢ مال المسلم ، إذا أخذه الكفار وتملكه مسلم آخر بالشراء أو الهبة ، هل لصاحبه الأول عليه طريق ؟

مجموعة الرسائل والمسائل ، جـ ٤ ، ص ٨١٨ .

٨٦٣ مال اليتامى ، هل فيه الزكاة ؟

مجموعة الرسائل والمسائل ، جـ ٤ ، ص ٨١٩ .

٨٦٤ مال اليتامى ، هل فيه الزكاة .

مؤلفات ، القسم الثالث ، **فتاوى** ومسائل ص ١٠٣ .

٨٦٥ مال اليتيم هل فيه الزكاة ؟

مؤلفات ، القسم الثالث ، **فتاوى** ومسائل ص ٩٩ .

٨٦٦ مال اليتيم ، هل عليه شئ من النوائب ؟

الدرر السنية ، ط ٢ ، جـ ٥ ، ص ١٧٩ .

(١) هذه المسألة ليست مذكورة فى ط . الهند من « روضة الأفكار » .

٨٦٧ مال اليتيم ، هل عليه شئ من النوائب ؟
مؤلفات ، القسم الثالث ، فتاوى ومسائل ص ١١٨ .

٨٦٨ المانع لبعض الزكاة هل يثاب .
مؤلفات ، القسم الثالث ، فتاوى ومسائل ص ١٠٧

٨٦٩ ما يأخذه الاعراب ونحوهم ممن هو مثلهم أو من أهل القرى ، حكمه .
مؤلفات ، القسم الثالث ، فتاوى ومسائل . ص ٩٢ .

٨٧٠ المبيع ، حكمه إذا كان فيه عيب أو تلف .
الدرر السنية ، ط ٢ ، جـ ٥ ، ص ٣١ .

٨٧١ المتبائعان ، إذا أظهرا أقل مما تبايعا به .
الدرر السنية ، ط ٢ ، جـ ٥ ، ص ٢٣٠ .

٨٧٢ المتبائعان ، إذا اختلفا فى قدر الثمن ، القول قول من ؟
الدرر السنية ، ط ٢ ، جـ ٥ ، ص ٤٤ .

٨٧٣ المتغلب على بلد ، هل له حكم الإمام فى الدعاية وإقامة الحدود ؟ وهل يلزمه ذلك شرعاً ؟
روضة الأفكار ، ط . الأهلية ، جـ ١ ، ص ٢٠٣ .

٨٧٤ المتغلب على بلد ، هل له حكم الإمام فى الدعاية وإقامة الحدود ؟ وهل يلزمه ذلك شرعاً ؟
تاريخ نجد لابن غنام ، ص ٥١٨ و٥٢٥ .

٨٧٥ المرأة ، إذا بلغت سن الاياس والدم يأتيها على عادتها ، هل تصوم وتصلى ؟ وتقضى الصوم ، أم لابد من انقطاع الدم عنها ؟
الدرر السنية ، ط ٢ ، جـ ٤ ، ص ٩٨ .

٨٧٦ معنى : « طعام الواحد يكفى الاثنين ، وطعام الاثنين يكفى الثلاثة » .
روضة الأفكار ، ط . الأهلية ، جـ ١ ، ص ١٩٠ [1] .

٨٧٧ معنى : « طعام الواحد يكفى الاثنين ، وطعام الاثنين يكفى الثلاثة » .
تاريخ نجد لابن غنام ، ص ٤٩٤ .

٨٧٨ المفقود ، متى يحكم بموته ؟
مجموعة الرسائل والمسائل ، جـ ٤ ، ص ٨١٨ .

٨٧٩ المفقود متى يحكم بموته ؟
مؤلفات ، القسم الثالث ، فتاوى ومسائل ص ٩٨ .

٨٨٠ المقاصة ، صورتها ، والحيلة عليها .
الدرر السنية ، ط ٢ ، جـ ٥ ، ص ١٠٢ .

٨٨١ المقرض والمقترض إذا اختلفا فقال المقرض : اقرضتك ، وقال الآخر : أرهنتنى فالقول قول من ؟
مجموعة الرسائل والمسائل ، جـ ٤ ، ص ٨١٨ .

٨٨٢ المقرض والمقترض إذا اختلفا : الخ
مؤلفات ، القسم الثالث ، فتاوى ومسائل ص ١١٥ – ١١٦ .

٨٨٣ من فى يده شئ لا يعرف مالكه ، حكمه .
الدرر السنية ، ط ٢ ، جـ ٥ ، ص ٢١٧ .

٨٨٤ من فى يده شئ لا يعرف مالكه ، حكمه .
مؤلفات ، القسم الثالث ، فتاوى ومسائل ص ١١٩ .

٨٨٥ من وجد عين ماله وقد زادت قيمته أو نقصت هل له الرجوع ؟
الدرر السنية ، ط ٢ ، جـ ٥ ، ص ١٤٨ .

---

(١) هذه المسألة مذكورة فى ط . الهند من « روضة الأفكار » .

٨٨٦ من وجد عين ماله وقد زادت قيمته أو نقصت هل له الرجوع ؟
مؤلفات ، القسم الثالث ، فتاوى ومسائل ص ١١٧

٨٨٧ المهر ، متى يطلب إذا كان من عادة الناس أنه ما يطلب إلا إذا طلقت المرأة أو مات الزوج .
مجموعة الرسائل والمسائل ، جـ ٤ ، ص ٨١٨ .

٨٨٨ النخلة ، متى تصير وقفا .
مؤلفات ، القسم الثالث ، فتاوى ومسائل ص ٩٨ .

٨٨٩ النظر فى كتاب الغير بغير إذنه .
مؤلفات ، القسم الثالث ، فتاوى ومسائل ص ١٢٤ .

٨٩٠ نفقة الأهل ، معنى الاحتساب فيها .
روضة الأفكار ، ط . الأهلية ، جـ ١ ، ص ٢٠٩ [١] .

٨٩١ نفقة الأهل ، معنى الاحتساب فيها .
تاريخ نجد لابن غنام ، ص ٥٢٩ .

٨٩٢ نفقة الأهل ، معنى الاحتساب فيها .
مؤلفات ، القسم الثالث ، فتاوى ومسائل ص ص ٧٢و٧٣ .

٨٩٣ النقص ، واختلاف الفلاح وصاحب النخل فيه .
الدرر السنية ، ط ٢ ، جـ ٥ ، ص ١٧٣ .

٨٩٤ النماء ، حكمه فى مدة خيار العيب .
الدرر السنية ، ط ١ ، جـ ٥ ، ص ٣٩ .

٨٩٥ النماء ، حكمه فى مدة خيار العيب .
مؤلفات ،القسم الثالث ، فتاوى ومسائل ص .

(١) هذه المسألة ليست مذكورة فى ط . الهند من « روضة الأفكار » .

٨٩٦ الوصية ، إذا أوصى بها الرجل وعلقها على الموت ، ثم أوصى بعد بثلث ماله . تكون من الثلث أم من رأس المال .

مجموعة الرسائل والمسائل ، جـ ٤ ، ص ٨١٩ .

٨٩٧ الوصية ، إذا أوصى بها الرجل وعلقها على الموت ، ثم أوصى بعد بثلث ماله . تكون من الثلث أم من رأس المال .

الدرر السنية ، ط ٢ ، جـ ٥ ، ص ٢٨٩ .

٨٩٨ الوصية إذا أوصى بها الرجل . . . ألخ .

مؤلفات ، القسم الثالث ، فتاوى ومسائل ص ١٢٢ .

٨٩٩ الوقف على الأولاد .

روضة الأفكار ، ط . الأهلية ، جـ ١ ، ص ١٩٠ .

٩٠٠ الوقف على الأولاد .

تاريخ نجد لابن غنام ، ص ٤٩٣و٤٩٨ .

٩٠١ الوكيل والموكل ، إذا اختلفا ، من القول قوله ؟

الدرر السنية ، ط ٢ ، جـ ٥ ، ص ١٥٦ .

٩٠٢ الوكيل والموكل ، إذا اختلفا ، من القول قوله ؟

مؤلفات ، القسم الثالث ، فتاوى ومسائل ص ١١٧ .

٩٠٣ الهبة ، وقول الرجل وهبتك عمرك أو عشر سنين .

مجموعة الرسائل والمسائل ، جـ ٤ ، ص ٨١٩ .

٩٠٤ الهبة ، وقول الرجل وهبتك عمرك أو عشر سنين .

الدرر السنية ، ط ٢ ، جـ ٥ ، ص ٢٨٥ .

٩٠٥ الهبة ، وقول الرجل وهبتك عمرك أو عشر سنين .

مؤلفات ، القسم الثالث . فتاوى ومسائل ص ١٢١ .

٩٠٦ الهبة ، وهل تلزم بمجرد العقد ؟

مجموعة الرسائل والمسائل ، جـ ٤ ، ص ٨١٩ .

٩٠٧ الهبة ، وهل تلزم بمجرد العقد ؟

مؤلفات ، القسم الثالث ، فتاوى ومسائل ص ٩٩ . وص ١٢١ .

٩٠٨ اليتيم ، بيع عقاره .

(**انظر** : بيع عقار اليتيم ، ٧٢٨)

الباب الثالث

التفسير والحديث والسيرة النبوية

الفصل الأول

التفسير والكلام على آيات من القرآن الكريم [1]

٩٠٩ سورة الفاتحة ، تفسيرها [2] .

روضة الأفكار ، ط . الأهلية ، جـ١ ، ص ص٢٢٢ – ٢٢٧ [3] .

٩١٠ سورة الفاتحة ، تفسيرها .

تاريخ نجد لابن غنام ، ص ص٥٥٥ –٥٦٤ .

٩١١ سورة الفاتحة ، تفسيرها .

الدرر السنية ، جـ١٠ ، ص ص٢٧ – ٣٣ .

٩١٢ سورة الفاتحة ، تفسيرها .

الدرر السنية ، ط٢ ، جـ٤ ص١٤١ و ص ص٤٣ –١٤٨ .

٩١٣ سورة الفاتحة ، تفسيرها .

سعيد ، ص ص٣١٥ –٣٢٣ .

٩١٤ سورة الفاتحة ، تفسيرها .

الرويشد جـ١ ص ص٢٩٩ – ٣٠٩ .

---

(١) رتبت المواد فى هذا الفصل بحسب ترتيب سور القرآن الكريم .

(٢) كان سبب تأليفه هذا التفسير أن الأمير عبد العزيز بن محمد بن سعود كتب له ، وهو إذ ذاك فى العيينة ، يسأل أن يكتب له تفسير سورة الفاتحة فكتبه له .

(٣) لم يذكر هذا التفسير فى ط . الهند من « روضة الأفكار » .

٩١٥ سورة الفاتحة ، تفسيرها .
مؤلفات القسم الرابع ، تفسير آيات من القرآن الكريم ، ص ص٧ –١٩ .

٩١٦ سورة الفاتحة ، بعض فوائدها .
مجموعة التوحيد ،ط . الهند ، ص ص١٢ – ١٣ .

٩١٧ سورة الفاتحة ، بعض فوائدها .
مجموعة التوحيد ، ط . مكة ، ص ص١٨ –١٩ .

٩١٨ سورة الفاتحة ، بعض فوائدها .
مجموعة التوحيد ، ط . المنار ، ص ص١٣٢ – ١٣٣ .

٩١٩ سورة الفاتحة ، بعض فوائدها .
مجموعة التوحيد ، ط . السلفية ، ص ص٢٦٩ – ٢٧٠ .

٩٢٠ سورة الفاتحة ، بعض فوائدها .
مجموعة التوحيد ، ط . دمشق ، ص ص٢٦ – ٢٨ .

٩٢١ سورة الفاتحة ، بعض فوائدها .
الدرر السنية ، جـ١٠ ، ص ص٣٣ –٣٥[1] .

٩٢٢ سورة الفاتحة ، بعض فوائدها .
الرويشد ، جـ١ ، ص ص٣٧٠ – ٣٧١ .

٩٢٣ سورة الفاتحة ، بعض فوائدها .
حققها اسماعيل بن محمد الأنصارى ، **مؤلفات** . القسم الأول قسم العقيدة والآدب الإسلامية ،ص ص٣٨٢ – ٣٨٤ .

(١) فى هذا المصدر زيادات ليست فى المصادر الأخرى .

٩٢٤ سورة الفاتحة ، مسائل مستنبطة منها .
روضة الأفكار ، ط . الأهلية ، جـ ١ ، ص ص ٢٢٧ – ٢٢٨

٩٢٥ سورة الفاتحة ، مسائل مستنبطة منها .
تاريخ نجد لابن غنام ، ص٥٦٤ .

٩٢٦ سورة الفاتحة ، مسائل مستنبطة منها .
الدرر السنية ، جـ١٠ ، ص٣٣ .

٩٢٧ سورة البقرة ، الكلام على بعض أياتها .
روضة الأفكار ، ط . الهند ، جـ١ ، ص ص٢٣٢ – ٢٤٢ .

٩٢٨ سورة البقرة ، الكلام على بعض آياتها .
روضة الأفكار ، ط . الأهلية ، جـ١ ، ص ص ٢٢٨ –٢٣٥ .

٩٢٩ سورة البقرة ، الكلام على بعض آياتها .
تاريخ نجد لابن غنام ، ص ص٥٦٥ – ٥٨٠ .

٩٣٠ سورة البقرة ، الكلام على بعض آياتها .
الدرر السنية ، جـ١٠ ، ص ص٤٢ –٤٩ .

٩٣١ سورة البقرة ، الكلام على بعض أياتها
مؤلفات ،القسم الرابع ، تفسير أيات من القرآن الكريم ، ص ص ٢١ – ٤٤ .

٩٣٢ سورة البقرة ، الكلام على قوله تعالى : (أم تَقُولونَ إنَّ إبراهيمَ وإسماعيلَ وإسحاقَ ويعقوبَ والأسباطَ) الآية .
الدرر السنية ، جـ ١٠ ، ص ص ٤٩ – ٥٠ .

٩٣٣ سورة البقرة ، ما اشتملت عليه هذه السورة من تقدير أصول أهل

العلم وقواعد الدين .

الدرر السنية ، جـ١٠ ، ص ص ٥٤ – ٥٦ .

٩٣٤ سورة البقرة ، مسألة فى قوله تعالى حكاية عن إبراهيم ، (ربِّ أرنى كيف تُحْيِى المَوْتى) .

روضة الأفكار ، ط . الأهلية ، جـ١ ، ص ص ٢٠٩ – ٢١٠ .

٩٣٥ سورة البقرة ، مسألة فى قوله تعالى حكاية عن إبراهيم (ربِّ أَرِنى كيفَ تحيى المَوْتَى) .

تاريخ نجد لابن غنام ،ص٥٢٩ .

٩٣٦ سورة البقرة ، مسألة فى قوله تعالى حكاية عن إبراهيم ، (ربِّ أَرِنى كيفَ تحيى المَوْتَى) .

مؤلفات ، القسم الثالث ، مسائل وفتاوى . ص٧٢ .

٩٣٧ سورة آل عمران ، تعليق على بعض آياتها .

روضة الأفكار ، ط . الهند ، جـ١ ، ص ص٢٤٢ – ٢٤٥ .

٩٣٨ سورة آل عمران ، تعليق على بعض آياتها .

روضة الأفكار ، ط . الأهلية ، جـ١ ، ص ص٢٣٥ – ٢٣٨ .

٩٣٩ سورة آل عمران ، تعليق على بعض آياتها .

تاريخ نجد لابن غنام ، ص ص ٥٨١ – ٥٨٥ .

٩٤٠ سورة آل عمران ، تعليق على بعض آياتها .

الدرر السنية ، جـ ١٠ ص ص ٥٧ – ٥٩ .

٩٤١ سورة آل عمران ، تعليق على بعض آياتها .

مؤلفات ، القسم الرابع ، تفسير آيات من القرآن الكريم ، ص ص ٤٥ – ٥١ .

٩٤٢ سورة آل عمران ، تفسير قوله تعالى : (شَهِدَ اللهُ أَنَّهُ لا إله إلاَّ هُوَ ... إلى قوله : لا إله إلاَّ هُوَ العَزِيزُ الحكيم) ، ومعنى التكرار فى هذا الموضع .

روضة الأفكار ، ط . الأهلية ، جـ ١ ، ص ٢٠٢ .

٩٤٣ سورة آل عمران ، تفسير قوله تعالى : (شَهِدَ اللهُ أنه لا إله إلاَّ هُو . . . إلى قوله : لا إلهَ إلاَّ هُوَ العَزِيزُ الحكِيم) ، معنى التكرار فى هذا الموضع .

تاريخ نجد لابن غنام ، ص ٥١٦ .

٩٤٤ سورة آل عمران ، تفسير قوله تعالى : (شَهِدَ اللهُ أنّه لا إله إلاَّ هُوَ ... إلى قوله : لا إلهَ إلاَّ هُوَ العَزِيز الحَكيم).ومعنى التكرار فى هذا الموضع.

الدرر السنية ، جـ ١٠ ، ص ص ٥٦ –٥٧ .

٩٤٥ سورة آل عمران ، قصة بدر وما فيها من الدروس ، وتعليق على قوله تعالى : (ولَقَدْ نَصَرَكُمُ اللهُ بِبَدرٍ) الآية .

الدرر السنية ،جـ١٠ ،ص ص٩٢ –٩٣ .

٩٤٦ سورة النساء ، الكلام على بعض آياتها ، وما فيها من الفوائد .

الدرر السنية ،جـ ١٠ ،ص ص٦٠ – ٦٣ .

٩٤٧ سورة الأنعام ، الكلام على بعض آياتها .

روضة الأفكار ، ط . الهند ، جـ١ ، ص ص٢٤٥ –٢٥٢ .

٩٤٨ سور الأنعام ، الكلام على بعض آياتها .

روضة الأفكار ، ط . الأهلية ، جـ١ ، ص ص٢٣٨ – ٢٤٣ .

٩٤٩ سورة الأنعام ، الكلام على بعض آياته .

تاريخ نجد لابن غنام ،ص ص ٥٨٦ – ٥٩٥ .

٩٥٠ سورة الأنعام ، الكلام بعض آياتها .
الدرر السنية ، جـ ١٠ ، ص ص٦٣ – ٦٥ و ٦٥ – ٧٠ .

٩٥١ سورة الأنعام ، الكلام على بعض آياتها .
مؤلفات ، القسم الرابع ، تفسير آيات من القرآن الكريم ، ص ص٥٣ –٦٨ .

٩٥٢ سورة الأعراف ، الكلام على بعض آياتها .
روضة الأفكار ، ط . الهند ، جـ١ ، ص ص ٢٥٢ – ٢٧٠ .

٩٥٣ سورة الأعراف ، الكلام على بعض آياتها .
روضة الأفكار ،ط . الأهلية ، جـ١ ،ص ص٢٤٣ – ٢٥٦ .

٩٥٤ سورة الأعراف ، الكلام على بعض آياتها .
تاريخ نجد لابن غنام ، ص ص ٥٩٦ –٦١٧ .

٩٥٥ سورة الأعراف ، الكلام على بعض لآآياتها .
الدرر السنية ، جـ ١٠ ، ص ص ٧١ – ٨١ و ٨٣ – ٨٦ و ٩١ – ٩٢ .

٩٥٦ سورة الأعراف ، الكلام على بعض آياتها .
مؤلفات ، القسم الرابع ، ص ص ٩٦ – ١١٢ .

٩٥٧ سورة الأنفال . **مختصر تفسيرها** .
بتحقيق ناصر الرشيد . **مؤلفات** ، ملحق المصنفات .
٢٨ ص .

٩٥٨ سورة يونس . الكلام على بعض آياتها .
روضة الأفكار . ط . الهند . جـ١ . ص ص ٢٧٠ – ٢٧١ .

٩٥٩ سورة يونس ، الكلام على بعض آياتها .
روضة الأفكار ،ط . الأهلية ، جـ١ . ص٢٥٦ .

٩٦٠ سورة يونس ، الكلام على بعض آياتها .
تاريخ نجد لابن غنام ،ص ص٦١٨ -٦١٩ .

٩٦١ سورة يونس ، الكلام على بعض آياتها .
الدرر السنية ، جـ ١٠ ، ص ص ٩٥ - ٩٦ .

٩٦٢ سورة يونس ، الكلام على بعض آياتها .
حققها اسماعيل محمد الأنصارى ، **مؤلفات** ، القسم الأول ، العقيدة والآداب الإسلامية ص ص ٣٩٠ - ٣٩٢ .

٩٦٣ سورة يونس ، الكلام على بعض آياتها .
مؤلفات القسم الرابع من التفسير آيات القرآن الكريم ، ص ص ١١٣ - ١١٤ .

٩٦٤ سورة هود ، الكلام على قوله تعالى : (من كانَ يريدُ الحياة الدُّنْيَا) الآية .
روضة الأفكار ،ط . الهند ، ص ص ٢٣١ - ٢٣٢ .

٩٦٥ سورة هود ، الكلام على قوله تعالى : (من كان يُرِيدُ الحيَاةَ الدّنْيا) الآية .
روضة الأفكار .ط . الأهلية ، جـ١ ، ص ص١٧٨ — ١٧٩ .

٩٦٦ سورة هود الكلام على قوله تعالى (من كان يُرِيدُ الحيَاةَ الدّنْيا) الآية .
مؤلفات ، القسم الثالث . فتاوى ومسائل ، ص ص ٥ — ٨ .

٩٦٧ سورة هود ، الكلام على قوله تعالى (من كان يُرِيدُ الحيَاة الدّنْيا) الآية .

مؤلفات القسم الرابع ، تفسير آيات من القرآن الكريم . ١٢٠–
١٢٣ .

٩٦٨ سورة هود ، ما فيها من العلوم .
روضة الأفكار ، ط . الهند . جـ ١ . ص ص ٢٧٢ – ٢٧٥ .

٩٦٩ سورة هود ، ما فيها من العلوم .
روضة الأفكار . ط . الأهلية . جـ ١ . ص ص ٢٥٧ ٢٥٩ .

٩٧٠ سورة هود ، ما فيها من العلوم .
تاريخ نجد لابن غنام ، ص ص ٦٢٠ – ٦٢٣ .

٩٧١ سورة هود ، ما فيها من العلوم .
مؤلفات ، القسم الرابع ، تفسير آيات من القرآن الكريم ،
ص ص ١١٥ – ١١٩ .

٩٧٢ سورة هود ، مذاكرة جرت عند الشيخ محمد بن عبد الوهاب حول
بعض آياتها عندما سأله الإمام عبد العزيز بن محمد بن سعود عنها .
الدرر السنية ، جـ ١٠ ، ص ص ١٠٠ ١٠٢ .

٩٧٣ سورة يوسف ، تفسيرها والكلام على بعض آياتها وما فيها من المسائل .
الدرر السنية ، جـ ١٠ ، ص ص ١٠٤ ١٢٥ .

٩٧٤ سورة يوسف ، تفسيرها والكلام على بعض آياتها .
مؤلفات ، القسم الرابع ، تفسير آيات من القرآن الكريم ،
١٢٧ ١٨٢ .

٩٧٥ سورة يوسف ، الكلام على قوله تعالى حكاية عن يوسف : (ياصاحِبَىِ السِّجْنِ أأربابٌ مُتفرِّقُون) الآية .

روضة الأفكار ، ط . الهند ، جـ١ ، ص ص٢٧٥ - ٢٧٦ .

٩٧٦ سورة يوسف ، الكلام على قوله تعالى حكاية عن يوسف : (ياصاحِبَىِ السِّجْنِ أأربابٌ مُتفرِّقُون) الآية .

روضة الأفكار ، ط . الأهلية ، جـ ١ ، ص ٢٥٩ .

٩٧٧ سورة يوسف ، الكلام على قوله تعالى حكاية عن يوسف : (يا صاحِبَىِ السِّجْنِ أأربابٌ مُتفرِّقُون) الآية .

تاريخ نجد لابن غنام ، ص ص٦٢٤ .

٩٧٨ سورة إبراهيم ، الكلام على قوله تعالى : (أَلَم تَرَ كيف ضَرَبَ اللّهُ مثلاً كلمةً طيِّبَةً كشَجَرةٍ طيِّبةٍ) الآية .

الدرر السنية ، جـ ١٠ ، ص ص ١٢٥ - ١٢٦ .

٩٧٩ سورة إبراهيم ، معنى السلطان فى قوله بعالى : (وما كانَ لى عَلَيكُم مِنْ سُلطانٍ) الآية .

الدرر السنية ، جـ ١٠ ، ص١٣٨ .

٩٨٠ سورة الحجر ، ما فيها من المسائل .

الدرر السنية ، جـ ١٠ ، ص ص١٢٦ - ١٣٠ .

٩٨١ سورة الحجر ، ما فيها من المسائل .

مؤلفات ، القسم الرابع ، تفسير آيات من القرآن الكريم ، ص ص ١٨٣ - ١٩٧ .

٩٨٢ سورة النحل ، تفسيرها ، وما فيها من الفوائد والمسائل .

الدرر السنية ، جـ ١٠ ، ص ص ١٣٠ - ١٣٨ .

٩٨٣ سورة النحل ، تفسيرها ، وما بها من الفوائد والمسائل
ص ص١٩٩ - ٢٣٦.
مؤلفات ، القسم الرابع تفسير آيات من القرآن الكريم .

٩٨٤ سورة النحل ، معنى السلطان فى قوله تعالى : (إِنَّمَا سُلْطَانُهُ عَلَى الَّذِينَ يَتَوَلَّوْنَهُ) الآية .
الدرر السنية ، جـ ١٠ ، ص١٣٨ .

٩٨٥ سورة النحل ، معنى قوله تعالى : (إِنَّ إِبْرَاهِيمَ كَانَ أُمَّةً) الآية .
الدرر السنية ، جـ ١٠ ، ص ١٣٨ .

٩٨٦ سورة النحل ، معنى قوله تعالى : (إِنَّ إِبْرَاهِيمَ كَانَ أُمَّةً) الآية .
مؤلفات ، القسم الرابع وتفسير آيات من القرآن الكريم
ص ص ٢٣٧ .

٩٨٧ سورة الكهف ، الكلام على بعض آياتها وما فيها من التفسير والفقه .
روضة الأفكار ،ط . الهند ، جـ ١ ، ص ص ٢٧٦ - ٢٨٦ .

٩٨٨ سورة الكهف ، الكلام على بعض آياتها ، وما فيها من التفسير والفقه .
روضة الأفكار ، ط . الأهلية ، جـ ١ ، ص ص ٢٥٩ - ٢٦٧ .

٩٨٩ سورة الكهف ، الكلام على بعض آياتها ، وما فيها من التفسير والفقه .
تاريخ نجد لابن غنام ، ص ص ٦٢٥ - ٦٣٩ .

٩٩٠ سورة الكهف ، الكلام على بعض آياتها وما فيها من التفسير والفقه .
الدرر السنية ،جـ ١٠ ، ص ص ١٣٩ - ١٤٦ .

٩٩١ سورة الكهف ، الكلام على بعض آياتها وما فيها من التفسير والفقه .
مؤلفات ، القسم الرابع ، تفسير آيات من القرآن الكريم ،
ص ص ٢٣٩ - ٢٦٢ .

٩٩٢ سورة طه ، الكلام على بعض آياتها .

الدرر السنية ، جـ ١٠ ، ص ص ١٤٦ – ١٤٨ .

٩٩٣ سورة طه الكلام على بعض آياتها .

مؤلفات ، القسم الرابع ، تفسير آيات من القرآن الكريم ، ص ص ٢٦٣ – ٢٦٨ .

٩٩٤ سورة طه . الكلام على قوله تعالى : (قال رب لم حشرتني أعمى وقد كنت بصيرا) .

مؤلفات ، القسم الثالث ، فتاوى ومسائل ، ص ص ٧٥ – ٧٩ .

٩٩٥ سورة المؤمنون ، الكلامِ على قوله تعالى : (يا أيُّها الرُّسُلُ كُلوا مِنْ الطِّيِّباتِ واعملوا صالحاً) الآيتين .

روضة الأفكار ، .ط . الهند ، جـ١ ، ص ص ٢٨٦ – ٢٨٧ .

٩٩٦ سورة المؤمنون ، الكلام على قوله تعالى : (يا أيُّها الرُّسُلُ كُلوا من الطِّيِّباتِ واعملُوا صالحاً) الآيتين .

روضة الأفكار ،ط . الأهلية ، جـ ١ ، ص ٢٦٧ .

٩٩٧ سورة المؤمنون ، الكلامِ على قوله تعالى : (يا أيُّها الرُّسُلُ كُلوا من الطِّيِّباتِ واعملوا صالحاً) الآيتين .

تاريخ نجد لابن غنام ،ص ص ٦٤٠ – ٦٤١ .

٩٩٨ سورة النور ، الكلام على بعض آياتها .

مؤلفات ، القسم الرابع ، تفسير القرآن الكريم ، ص ص ٢٧١ – ٢٧٩

٩٩٩ سورة القصص ، تعليق على قوله تعالى : (من جاءَ بالحسَنَةِ فلَهُ خَيرٌ مِنْهَا) الآية .

الدرر السنية ،جـ ١٠ ، ص ١٥٢ .

١٠٠٠ سورة القصص ، تعليق على قوله تعالى : (وَكَمْ أَهْلَكْنَا مِنْ قَرْيَةٍ بَطِرَتْ مَعِيشَتَهَا) الآية .
الدرر السنية ، جـ ١٠ ، ص ص ١٥٩ – ١٦٠ .

١٠٠١ سورة القصص ، تفسير بعض آياتها ، وما فيها من المسائل .
الدرر السنية ، جـ ١٠ ، ص ص ١٥٢ – ١٥٩ .

١٠٠٢ سورة القصص ، الكلام على بعض آياتها ، وما فيها من المسائل .
روضة الأفكار ، ط . الهند ، جـ ١ ص ص ٢٨٧ – ٢٩٩ .

١٠٠٣ سورة القصص ، الكلام على بعض آياتها ، وما فيها من المسائل .
روضة الأفكار ، ط . الأهلية ، جـ ١ ، ص ص ٢٦٧ – ٢٧٦ .

١٠٠٤ سورة القصص ، الكلام على بعض آياتها وما فيها من المسائل .
مؤلفات ، القسم الرابع ، تفسير آيات من القرآن الكريم ، ص ص ٢٨١ – ٣١٦ .

١٠٠٥ سورة الزمر ، الكلام على بعض آياتها ، وما فيها من المسائل .
روضة الأفكار ، ط . الهند ، جـ ١ ، ص ص ٢٩٩ – ٣٠٢ .

١٠٠٦ سورة الزمر ، الكلام على بعض آياتها ، وما فيها من المسائل .
روضة الأفكار ، ط . الأهلية ، جـ ١ ، ص ص ٢٧٦ – ٢٧٧ .

١٠٠٧ سورة الزمر ، الكلام على بعض آياتها ، وما فيها من المسائل .
تاريخ نجد لابن غنام ، ص ص ٦٦٣ – ٦٦٥ .

١٠٠٨ سورة الزمر ، الكلام على بعض آياتها ، وما فيها من المسائل .
الدرر السنية ، جـ ١٠ ، ص ص ١٦٩ – ١٧١ .

١٠٠٩ سورة الزمر ، الكلام على بعض آياتها ، وما فيها من المسائل .
مؤلفات . القسم الرابع . تفسير آيات من القرآن الكريم ص ص ٣١٧ ٣٤٨ .

١٠١٠ سورة الفتح . ذكر بعض الفوائد التي في قصة الحُدَيْبِيَة .
الدرر السنية ، جـ ١٠ ، ص ص ١٧٢ - ١٧٦ .

١٠١١ سورة الفتح ، ذكر بعض الفوائد التي في قصة الحديبية .
تحقيق ناصر الرشيد ، مؤلفات ، ملحق المصنفات ١٧ ص .

١٠١٢ سورة الحجرات ، تفسير بعض آياتها ، وما فيها من المسائل .
الدرر السنية ، جـ ١٠ ، ص ص ١٧٦ - ١٧٨ .

١٠١٣ سورة الحجرات تفسير بعض آياتها وما فيها من المسائل .
مؤلفات . القسم الرابع من تفسير آيات من القرآن الكريم . ص ص ٣٤٩ ٣٥٤ .

١٠١٤ سورة المجادلة ، تفسير قوله تعالى : (يَرْفَعُ اللهُ الَّذِينَ آمَنُوا مِنْكُم وَالَّذِينَ أُوتُوا العِلْمَ دَرَجَات) الآية .
الدرر السنية ، جـ ١٠ ، ص ص ١٨٢ - ١٨٣ .

١٠١٥ بعض فوائد السور المتواليات : نوح والجن والمزمل .
الدرر السنية ، جـ ١٠ ، ص ١٨٥ .

١٠١٦ سورة الجن ، تفسيرها .
الدرر السنية ، جـ ١٠ ، ص ص ١٨٥ - ١٨٨ .

١٠١٧ سورة الجن ، تفسيرها .

مؤلفات ، القسم الرابع ، تفسير آيات من القرآن الكريم ص ص ٣٥٥ – ٣٦٣ .

١٠١٨ سورة الجن ، مسائل مستنبطة من قوله تعالى : (وأَنَّ المَساجِدَ لله فَلاَ تَدْعُوا مع الله أحَداً) .
روضة الأفكار ، ط . الهند ، جـ١ ، ص ٣٠٢ .

١٠١٩ سورة الجن ، مسائل مستنبطة من قوله تعالى : (وأَنَّ المساجِدَ لله فلاَ تَدْعُوا مع اللهِ أَحَداً) .
روضة الأفكار ، ط . الأهلية ، جـ ١ ، ص ٢٧٧ .

١٠٢٠ سورة الجن ، مسائل مستنبطة من قوله تعالى : (وأَنَّ المَساجِد للهِ فلا تَدْعُوا مَعَ اللهِ أَحَداً) .
تاريخ نجد لابن غنام ، ص ص ٦٦٦ .

١٠٢١ سورة الجن ، مسائل مستنبطة من قوله تعالى : (وأن المساجد لله فلا تدعوا مع الله أحداً).
حققها اسماعيل محمد الأنصارى ، **مؤلفات** ، القسم الأول ، قسم العقيدة والآداب الإسلامية ص ص ٣٨٨ – ٣٨٩ .

١٠٢٢ سورة المدثر ، مسائل مستنبطة منها .
روضة الأفكار ، ط ١٠ الأهلية ، جـ ١ ، ص ص ٣٠٤ – ٣٠٦ .

١٠٢٣ سورة المدثر ، مسائل مستنبطة منها .
روضة الأفكار ، ط . الأهلية ، جـ ١ ، ص ص ٢٧٩ – ٢٨٠ .

١٠٢٤ سورة المدثر ، مسائل مستنبطة منها .
الدرر السنية ، جـ ١٠ ، ص ص ١٩٠ – ١٩١ .

١٠٢٥ سورة المدثر ، مسائل مستنبطة منها .
مؤلفات . القسم الرابع ، تفسير آيات من القرآن الكريم .
ص ص ٣٦٥ – ٣٦٧ .

١٠٢٦ سورة العلق ، مسائل مستنبطة منها .
روضة الأفكار ، ط . الهند ، جـ ١ ، ص ص ٣٠٢ – ٣٠٤ .

١٠٢٧ سورة العلق ، مسائل مستنبطة منها .
روضة الأفكار ، ط . الأهلية ، جـ ١ ، ص ص ٢٧٧ – ٢٧٩ .

١٠٢٨ سورة العلق ، مسائل مستنبطة منها .
تاريخ نجد لابن غنام ، ص ص ٦٦٧ – ٦٦٩ .

١٠٢٩ سورة العلق ، مسائل مستنبطة منها .
الدرر السنية ، جـ ١٠ ، ص ص ١٨٩ – ١٩٠ .

١٠٣٠ سورة العلق ، مسائل مستنبطة منها .
مؤلفات . القسم الرابع ، تفسير آيات من القرآن الكريم ،
ص ص ٣٦٩ – ٣٧٣ .

١٠٣١ سورة العلق وما بعدها من آى القرآن ، مسائل مستنبطة منها .
روضة الأفكار ، ط . الهند ، جـ ١ ص ص ٣٠٦ – ٣٠٩ .

١٠٣٢ سورة العلق وما بعدها من آى القرآن ، مسائل مستنبطة منها .
روضة الأفكار ، ط . الأهلية ، جـ ١ ، ص ص ٢٨٠ – ٢٨٢ .

١٠٣٣ سورة العلق وما بعدها من آى القرآن ، مسائل مستنبطة منها .
تاريخ نجد لابن غنام ، ص ص ٦٧٣ – ٦٧٦ .

١٠٣٤ سورة العلق وما بعدها من آي القرآن ، مسائل مستنبطة منها .
الدرر السنية ، جـ ١٠ ، ص ص ١٩١/١٩٢ .

١٠٣٥ سورة العلق وما بعدها من آي القرآن ، مسائل مستنبطة منها .
مؤلفات القسم الرابع : تفسير آيات من القرآن الكريم ، ص ص ٣٧٥ - ٣٨٢ .

١٠٣٦ سورة التكاثر وما بعدها إلى آخر القرآن ، وما فيها من المسائل .
الدرر السنية ، جـ ١٠ ، ص ص ١٩٣ - ١٩٤ .

١٠٣٧ سورة الكوثر ، تلخيص كلام لأبي العباس ابن تيمية عليها .
الدرر السنية ، جـ ١٠ ، ص ص ١٩٥ - ١٩٧ .

١٠٣٨ سورة « الكافرون » ، تفسيرها .
الدرر السنية ، جـ ١٠ ، ص ١٩٧ .

١٠٣٩ سورة المسد ، سبب نزولها وتفسيرها .
الدرر السنية ، جـ ١٠ ، ص ص ١٩٧ ، ١٩٨ .

١٠٤٠ سورة المسد ، الكلام على مسائل منها .
روضة الأفكار ، ط . الهند ، جـ ١ ، ص ٣٠٩ .

١٠٤١ سورة المسد ، الكلام على مسائل منها .
روضة الأفكار ، ط . الأهلية ، جـ ١ ، ص ٢٨٢ .

١٠٤٢ سورة المسد ، الكلام على مسائل منها .
تاريخ نجد لابن غنام ، ص ٦٧٧ .

١٠٤٣ سورة المسد ، الكلام على مسائل منها .
الدرر السنية ، جـ ١٠ ، ص ١٩٨ .

١٠٤٤ سورة الإخلاص ، تفسيرها .
روضة الأفكار ، ط الهند ، جـ ١ ، ص ص ٣٠٩ – ٣١٠ .

١٠٤٥ سورة الإخلاص ، تفسيرها .
روضة الأفكار ، ط . الأهلية ، جـ ١ ، ص ٢٨٢ .

١٠٤٦ سورة الإخلاص ، تفسيرها .
تاريخ نجد لابن غنام .ص ٦٧٨ .

١٠٤٧ سورة الإخلاص ، تفسيرها .
الدرر السنية ،جـ ١٠ ، ص ١٩٨ .

١٠٤٨ سورة الاخلاص ، تفسيرها .
مؤلفات ، القسم الرابع ، تفسير آيات من القرآن الكريم ص ص ٣٨٣ .

١٠٤٩ سورة الفلق ، تفسيرها .
روضة الأفكار ، ط . الهند ، جـ١ ، ص ص ٣١٠ – ٣١١ .

١٠٥٠ سورة الفلق ، تفسيرها .
روضة الأفكار ، ط . الأهلية ، جـ١ ، ص ص ٢٨٢ – ٢٨٣ .

١٠٥١ سورة الفلق ، تفسيرها .
تاريخ نجد لابن غنام ، ص ص ٦٧٩ – ٦٨٠ .

١٠٥٢ سورة الفلق ، تفسيرها .
الدرر السنية ، جـ١٠ ، ص ص ١٩٩ – ٢٠٠ .

١٠٥٣ سورة الفلق ، تفسيرها .
مؤلفات ، القسم الرابع تفسير آيات من القرآن الكريم ، ص ٣٨٥ .

١٠٥٤ سورة الناس ، تفسيرها .
روضة الأفكار ، ط . الهند ، جـ ١ ، ص ص ٣١١ – ٣١٢ .

١٠٥٥ سورة الناس ، تفسيرها .
روضة الأفكار ، ط . الأهلية ، جـ ١ ، ص ص ٢٨٣ – ٢٨٤ .

١٠٥٦ سورة الناس ، تفسيرها .
تاريخ نجد لابن غنام ، ص ص ٦٨١ – ٦٨٢ .

١٠٥٧ سورة الناس ، تفسيرها .
الدرر السنية ، جـ ١٠ ، ص ٢٠٠ .

١٠٥٨ سورة الناس ، تفسيرها .
مؤلفات . القسم الرابع . تفسير آيات من القرآن الكريم ، ص ص ٣٨٧ – ٣٨٩ .

متفرقات فى التفسير

١٠٥٩ تفسير بعض آيات أشكلت .
الدرر السنية ، جـ ١٠ ، ص ص ١٨٤ – ١٨٥ .

١٠٦٠ معنى « سوء الظن » فى بعض آيات القرآن الكريم .
روضة الأفكار ، ط . الأهلية ، جـ ١ ، ص ١٩٠ و ١٩٣ [1] .

١٠٦١ معنى « سوء الظن » فى بعض آيات القرآن الكريم .
تاريخ نجد لابن غنام ، ص ص ٤٩٣ و ٤٩٨ .

---

(١) غير مذكور فى ط . الهند من « روضة الأفكار » .

١٠٦٢ معنى قوله تعالى : (مَنْ يَعمَلْ سُوءاً يُجْزَه بِهِ) ولماذا أدخله البخارى فى «باب الطب».

روضة الأفكار، ط. الأهلية، جـ ١، ص ١٩٠ [1].

١٠٦٣ معنى قوله تعالى : (مَنْ يَعْمَل سُوءاً يُجزَ بِهِ) ولماذا أدخله البخارى فى «باب الطب».

تاريخ نجد لابن غنام، ص ٤٩٣ و ٤٩٨.

١٠٦٤ **فضائل القرآن**، كتاب.

صححه وخرج أحاديثه عبد العزيز الروحى وصالح الحسن.

مؤلفات، القسم الرابع.

٤٠ ص.

---

(١) غير مذكور فى ط. الهند من «روضة الأفكار».

الفصل الثانى

الحديث والسيرة النبوية

الحديث

١٠٦٥ أحاديث الوعد والوعيد .

مسألة أولها : « سئل الشيخ محمد بن عبد الوهاب عن أحاديث الوعد والوعيد .. الخ » ، **فأجاب** : « ما قال الرسول صلى الله عليه وسلم حق يجب الإيمان به ، ولو لم يعرف الإنسان معناه ..» .

روضة الأفكار ، ط . الأهلية ، جـ ١ ، ص ١٩٦ (١) .

١٠٦٦ أحاديث الوعد والوعيد .

تاريخ نجد لابن غنام ، ص ص ٥٠٤ — ٥٠٥ .

١٠٦٧ أحاديث الوعد والوعيد .

الدرر السنية ، ط ١ ، جـ ١ ، ص ص ٩١ — ٩٢ .

١٠٦٨ أحاديث الوعد والوعيد .

الدرر السنية ، ط ٢ ، جـ ١ ، ص ص ١٠٥ — ١٠٦ .

١٠٦٩ أحاديث الوعد والوعيد .

الرويشد ، **جـ ٢** ، **ص ص ١١٦ — ١١٧** .

١٠٧٠ أحاديث الوعد والوعيد .

مؤلفات ، القسم الثالث . فتاوى ومسائل ، ص ٤٤ — ٤٥ .

---

(١) هذه المسألة ليست مذكورة فى ط . الهند من « روضة الأفكار » .

١٠٧١ حديث : « آمنت به أنا وأبو بكر وعمر » .

جواب على **سؤال** حول قول النبى صلى الله عليه وسلم فى كلام البقرة والذئب : « آمنت به أنا وأبو بكر وعمر » .

أول الجواب : « وأما قوله فى كلام البقرة والذيب : آمنت به أنا وأبو بكر وعمر ، وليسا فى ذلك المكان ، فكأن هذا من الإيمان بالغيب المخالف للمشاهدة ..» .

روضة الأفكار ، جـ ١ ، ص ص ٢٠٩ – ٢١٠ [(١)] .

١٠٧٢ حديث « آمنت به أنا وأبو بكر وعمر ».

مؤلفات القسم الثالث . فتاوى ومسائل ، ص ٧٢ و ٧٣ .

١٠٧٣ حديث : « آمنت به أنا وأبو بكر وعمر » .

تاريخ نجد لابن غنام ، ص ٥٢٩ و ٥٣٠ .

١٠٧٤ الحديث ، أخذه عن بعض الكتب التى تنسبه إلى الصحيحين ، وبعض المساند ، وهل يسوغ الأخذ والعمل به ولو لم يوقف على الأصل ؟ .

روضة الأفكار ، ط . الأهلية ، جـ ١ ، ص ١٨٩ [(١)] .

١٠٧٥ الحديث ، أخذه عن بعض الكتب التى تنسبه إلى الصحيحين ، وبعض المساند ، وهل يسوغ الأخذ والعمل به ولو لم يقف على الأصل ؟ .

تاريخ نجد لابن غنام ، ص ٤٩١ .

١٠٧٦ الحديث ، أخذه عن بعض الكتب التى تنسبه إلى الصحيحين ،

---

(١) هذه المسألة ليست مذكورة فى ط . الهند من « روضة الأفكار » .

وبعض المساند ، وهل يسوغ الأخذ والعمل به ولو لم يوقف على الأصل ؟ .

مؤلفات . القسم الثالث . فتاوى ومسائل ، ص ص ٢٧ –٤١ .

١٠٧٧ الحديث إذا فسر معناه بعض الأصحاب ، واستدل به على حكم ، وفسره آخر بضده ، واستدل به على حكم يقابل الأول ، أو نقل عن الإمام تفسير حديث ، ونقل آخر عنه ضده ، مثل حديث الإغلاق ، ما وجه الترجيح ؟ .

روضة الأفكار ، ط . الأهلية ، جـ ١ ، ص١٨٩ [1] .

١٠٧٨ الحديث ، إذا فسر معناه بعض الأصحاب ، واستدل به على حكم ، وفسره آخر بضده واستدل به على حكم يقابل الأول ، أو نقل عن الإمام تفسير حديث ، ونقل آخر عنه ضده ، مثل حديث الإغلاق ، ما وجه الترجيح ؟ .

تاريخ نجد لابن غنام ،ص ٤٩١ .

١٠٧٩ حديث : ألا أخبركم بأهل الجنة » الخ .

مؤلفات . القسم الثالث . فتاوى ومسائل ، ص ٤٤ –٤٦ .

١٠٨٠ حديث البطاقة .

مسألة أولها : « [بيّن لى] أيضاً حديث البطاقة وما معه من سجلات الذنوب حتى وضعت فى كفة والبطاقة فى كفة فرجحت بتلك السجلات ، كما تضمنت من الاخلاص » .

(١) هذه المسألة ليست مذكورة فى ط . الهند من « روضة الأفكار » .

أول الجواب : « وحديث البطاقة ، ذكر الشيخ أنه رزق عند الخاتمة قولها على ذلك الوجه ... » .

روضة الأفكار ، ط . الأهلية ، جـ١ ، ص ١٩٧ [1] .

١٠٨١ حديث البطاقة .

تاريخ نجد لابن غنام ، ص ٥٠٧ .

١٠٨٢ حديث البطاقة .

مؤلفات ، القسم الثالث ، فتاوى ومسائل ص ٥٠

١٠٨٣ حديث : « حق الله على العباد أن يعبدوه ولا يشركوا به شيئاً » .

مسألة أولها : « سئل عن معنى قوله صلى الله عليه وسلم فى حديث معاذ : « حق الله على العباد أن يعبدوه ولا يشركوا به شيئاً ... الخ » .

أول الجواب : « وأما حديث معاذ ، فالمعنى عند السلف على ظاهره ... » .

روضة الافكار ، ط . الأهلية ، جـ ١ ، ص ٢٠١ .

١٠٨٤ حديث : « حق الله على العباد أن يعبدوه ولا يشركوا به شيئاً » .

تاريخ نجد لابن غنام ، ص ص ٥١٣ – ٥١٤ .

١٠٨٥ حديث : « حق الله على العباد أن يعبدوه ولا يشركوا به شيئاً » .

الدرر السنية ، ط ١ ، جـ ١ ، ص٩٢ .

١٠٨٦ حديث : « حق الله على العباد أن يعبدوه ولا يشركوا به شيئاً » .

الدرر السنية ، ط ٢ ، جـ ١ ، ص ١٠٦ .

١٠٨٧ حديث : « حق الله على العباد أن يعبدوه ولا يشركوا به شيئاً » .

الرويشد ، جـ ٢ ، ص ١١٧ .

---

(١) هذه المسألة ليست مذكورة فى ط . الهند من « روضة الأفكار » .

١٠٨٨ حديث حق الله على العباد أن يعبدوه ولا يشركوا به شيئاً .
مؤلفات . القسم الثالث ، فتاوى ومسائل ص ٥٢ .

١٠٨٩ حديث : « سبق الفقراء بخمسمائة عام » .
مسألة أولها : « سئل الشيخ محمد بن عبد الوهاب ، رحمه الله ، عن حديث سبق الفقراء . . . الخ » .
أول الجواب : « أما حديث : سبق الفقراء بخمسمائة عام ، وفى حديث : بأربعين عاماً ، فهذا أثبت ولكن لا يدل على فضلهم . . » .
الدرر السنية ، ط ٢ ، جـ ٤ ، ص ٣٣٩ .

١٠٩٠ حديث : « الشؤم فى ثلاث : فى المرأة والدار والفرس » ، معناه .
روضة الأفكار ، ط . الأهلية ، جـ ١ ، ص ١٩٥ [١] .

١٠٩١ حديث : « الشؤم فى ثلاث : فى المرأة والدار والفرس » ، معناه .
تاريخ نجد لابن غنام ، ص ٤٩٣ .

١٠٩٢ حديث القرض الذى يقال إنه بثمانية عشر ضعفاً ، مدى صحته .
روضة الأفكار ، ط . الأهلية ، جـ ١ ، ص ٢٠٢ [١] .

١٠٩٣ حديث القرض الذى يقال إنه بثمانية عشر ضعفاً ، مدى صحته .
تاريخ نجد لابن غنام ، ص ٥١٦ .

١٠٩٤ حديث : « لو أتيتنى بقراب الأرض خطايا . . » ، تعليق عليه .
نبذة ، **أولها** : « ظهر لى فى الحديث فى قوله صلى الله عليه وسلم : لو أتيتنى بقراب الأرض خطايا . . الخ ، أن هذا فيه تنبيه على جلالة التوحيد » .
الدرر السنية ، ط ١ ، جـ ٢ ، ص ٤١ .

١٠٩٥ حديث : « لو أتيتنى بقراب الأرض خطايا . . » ، تعليق عليه .
الدرر السنية ، ط ٢ ، جـ ٢ ، ص ٤١ .

١٠٩٦ حديث : « لو أتيتنى بقراب الأرض خطايا . . » ، تعليق عليه .
الرويشد ، جـ ٢ ، ص ٤٢ .

١٠٩٧ حديث : « من قال لا إله إلا الله صادقاً – أو قال : مخلصاً – دخل الجنة » . جواب على سؤال حول معنى « الصدق » و « الإخلاص » فى هذا الحديث والفرق بينهما .
أول الجواب : « أما قوله : من قال : لا إله إلا الله صادقاً – والحديث الآخر مخلصاً – فمسألة الصدق والاخلاص كبيرة . . » .
روضة الأفكار ، ط . الأهلية ، جـ ١ ، ص ١٩٧ .

١٠٩٨ حديث : « من قال لا إله إلا الله صادقاً – أو قال : مخلصاً – دخل الجنة » .
تاريخ نجد لابن غنام ، ص ٥٠٨ .

١٠٩٩ حديث : « من قال لا إله إلا الله صادقاً – أو قال : مخلصاً – دخل الجنة » .
الرويشد ، جـ ٢ ، ص ٨٠ .

١١٠٠ حديث هند ، وحديث : « لا تخن من خانك » (مسألة الظفر) .
مسألة أولها : « سئل الشيخ محمد بن عبد الوهاب ، رحمه الله ، تعالى عن حديث هند ، وحديث : « لا تخن من خانك » ، **فأجاب** : « هذه تسمى مسألة الظفر ، فمن الناس من منع مطلقاً . . . » .
الدرر السنية ، ط ٢ ، جـ ٥ ، ص ٢١٨ .

١١٠١ حديث هند ، وحديث « لا تخن من خانك » (مسألة الظفر)
مؤلفات ، القسم الثالث ، فتاوى ومسائل ، ص ١٠١

١١٠٢ حديث « يخرج من ثقيف كذاب » الخ
مؤلفات ، القسم الثالث . فتاوى ومسائل ، ص ٤٥ .

١١٠٣ مجموع الحديث على أبواب الفقه ، كتاب
حققه وعلق عليه وراجع أحاديثه خليل ابراهيم ملاخاطر ومحمود أحمد الطحان ، الرياض مطابع الرياض، **مؤلفات**، ٤ مجلدات ، قسم الحديث .

١١٠٤ **نصيحة المسلمين بأحاديث خاتم المرسلين** ، كتاب .
مجموعة الحديث ، ط . المنار ، ص ص ٣١١ – ٤٤٤ .

١١٠٥ **نصيحة المسلمين بأحاديث خاتم المرسلين** ، كتاب
مجموعة الحديث ، ط . السلفية ، ص ص ٢٤٥ – ٣٤٨ .

١١٠٦ **نصيحة المسلمين بأحاديث خاتم المرسلين** ، كتاب .
مجموعة الحديث ، ط . قطر ، ص ص ٣١١ – ٤٤٤ .

السيرة النبوية

١١٠٧ ذكر بعض ما فى قصة الجاهلية المذكورة فى السير من الفوائد .
أولها : « ذكر بعض ما فى قصة الجاهلية المذكورة فى السيرة من الفوائد ، الأولى : ما فى قصة ود وسواع ويغوث ويعوق ونسر » .
الدرر السنية ، ط ١ ، جـ ١ ، ص ٧٣ .

١١٠٨ ذكر بعض ما فى قصة الجاهلية المذكورة فى السيرة من الفوائد .
الرويشد ، جـ ٢، ص ص ٩٢ – ٩٤ .

١١٠٩ ذكر ما فى قصة الهجرة من الفوائد .
رسالة أولها : « ذكر ما فى قصة الهجرة من الفوائد ، فنبدأ بما يتعلق بها من التوحيد ، الأولى : قوله (الذين أُخْرِجوا من ديارِهم بغيرِ حق إلاَّ أن يقُولوا ربنّا الله) الآية .
الدرر السنية ، ط ٢ ، جـ ٧ ، ص ص ٥٠ – ٥٢ .

١١١٠ ستة مواضع منقولة من السيرة النبوية .
أولها : « قال شيخ الإسلام الشيخ محمد بن عبد الوهاب ، رحمه الله وعفا عنه بمنه وكرمه آمين : تأمل ، رحمك الله ، ستة مواضع من السيرة ، وافهمها فهماً حسناً لعل الله أن يفهمك دين الأنبياء لتتبعه ، ودين المشركين لتتركه . . » .
مجموعة التوحيد ، ط . الهند ، ص ص ١٣ – ١٨ .

١١١١ ستة مواضع منقولة من السيرة النبوية .
مجموعة التوحيد ، ط . مكة ، ص ص ١٩ – ٢٣ .

١١١٢ ستة مواضع منقولة من السيرة النبوية .
مجموعة التوحيد ، ط . المنار ، ص ص ١٠٣ – ١١٠

١١١٣ ستة مواضع منقولة من السيرة النبوية .
مجموعة التوحيد ، ط . السلفية ، ص ص ٢٤٥ – ٢٤٩ .

١١١٤ ستة مواضع منقولة من السيرة النبوية .
مجموعة التوحيد ، ط . دمشق ، ص ص ٢٨ – ٣٧ .

١١١٥ ستة مواضع منقولة من السيرة النبوية .
الدرر السنية ، ط ٢ ، جـ ٧ ، ص ص ٥٣ – ٥٦ .

١١١٦ ستة مواضع منقولة من السيرةالنبوية .
الجامع الفريد ، ط ١ ، ص ص ٢٥٤ – ٢٥٩ .

١١١٧ ستة مواضع منقولة من السيرة النبوية .
الجامع الفريد ، ط ٢ ، ص ص ٢٤٨ – ٢٥٣ .

١١١٨ ستة مواضع منقولة من البسيرة النبوية .
الرويشد ، جـ ١ ، ص ص ٣٣٨ – ٣٤٤ .

١١١٩ ستة مواضع منقولة من السيرة النبوية .
بعنوان « شرح ستة مواضع من السيرة » حققها اسماعيل محمد الأنصارى مؤلفات القسم الأول ، قسم العقيدة والآداب الاسلامية .
ص ص . ٣٥٣ - ٣٦٢ .

١١٢٠ **مختصر سيرة الرسول صلى الله عليه وسلم** ، كتاب .
تحقيق وتعليق ، محمد حامد الفقى . القاهرة ، مط . السنة المحمدية .
١٣٧٥ هـ/١٩٥٦ م
١٢ + ٢٥١ ص .

١١٢١ **مختصر سيرة الرسول صلى الله عليه وسلم** ، كتاب .
ط ٢ ، دمشق ، ١٣٧٧ هـ/١٩٥٨ م .
٢٧٩ ص .

١١٢٢ **مختصر سيرة الرسول صلى الله عليه وسلم** ، كتاب .
ط ٣ ، على نفقة على بن عبد الله آل ثانى . قطر ، مطابع قطر الوطنية ، ١٣٨٥ هـ .
٣٦٠ + ٥ ص .

١١٢٣ **مختصر سيرة الرسول صلى الله عليه وسلم** ، كتاب .
يضم مقدمة محمد حامد الفقى التى كتبها سنة ١٣٧٥ هـ ، طبع على نفقة عبد الرحمن بن محمد بن عبد اللطيف . بيروت ، دار العربية للطباعة والنشر والتوزيع ، ١٣٨٧ هـ/١٩٦٧ م .
٢١١ + ٣ ص .

١١٢٤ **مختصر سيرة الرسول صلى الله عليه وسلم** ، كتاب .
صححه وقابله على أصوله ، عبد الرحمن البراك وعبد العزيز الراجحى ومحمد البراك مؤلفات ، القسم الثالث .
٣٤٠ ص .

الباب الرابع

الشروح على مؤلفاته وبعض مصادر ترجمته

الفصل الاول

الشروح على مؤلفاته

١١٢٥ الجندول : سعيد .

« **الدر النضيد على كتاب التوحيد للإمام محمد بن عبد الوهاب** » ، شرح وتعليق سعيد الجندول . الرياض ، مكتبة الرياض الحديثة ، ١٣٩٤ هـ/١٩٧٤ م .

٢٩٦ ص .

١١٢٦ السعدى : عبد الرحمن بن آل سعدى (ت ١٣٧٦ هـ) .

« **القول السديد فى مقاصد التوحيد** (تعليق على كتاب التوحيد) » . الرياض ، مؤسسة النور للطباعة والتجليد ، ١٣٨٢ هـ .

١٣٨ ص .

١١٢٧ ابن عبد الوهاب : سليمان بن عبد الله بن محمد بن عبد الوهاب (ت ١٢٣٣ هـ) .

« **تيسير العزيز الحميد فى شرح كتاب التوحيد** » . دمشق ، المكتب الإسلامى ، بلا تاريخ .

٦٩٢ ص .

١١٢٨ ابن عبد الوهاب : عبد الرحمن بن حسن بن محمد بن عبد الوهاب (ت ١٢٨٥ هـ) .

« **فتح المجيد ، شرح كتاب التوحيد** » . القاهرة ، مط . السلفية ، ١٣٤٧ هـ . ٤١٩ ص .

١١٢٩ ابن عبد الوهاب : عبد الرحمن بن حسن بن محمد بن عبد الوهاب (ت ١٢٨٥ هـ) .
« **فتح المجيد ، شرح كتاب التوحيد** » . القاهرة ، مط . أنصار السنة المحمدية ، ١٣٥٧ هـ .
٣ + ٤٦١ + ٢ ص .

١١٣٠ ابن عبد الوهاب : عبد الرحمن بن حسن بن محمد بن عبد الوهاب (ت ١٢٨٥ هـ) .
« **فتح المجيد ، شرح كتاب التوحيد** » ، تحقيق محمد حامد الفقى . القاهرة ، مط . أنصار السنة المحمدية ، ١٣٨٦ هـ .
٤٨٠ ص .

١١٣١ ابن عبد الوهاب : عبد الرحمن بن حسن بن محمد بن عبد الوهاب
« **فتح المجيد ، شرح كتاب التوحيد** » ، ط ٧ . القاهرة ، مط . السنة المحمدية ١٣٧٧ هـ/١٩٥٧ م
٥١٨ ص .

١١٣٢ ابن عبد الوهاب : عبد الرحمن بن حسن بن محمد بن عبد الوهاب (ت ١٢٨٥ هـ) .
« **فتح المجيد ، شرح كتاب التوحيد** » ، ط ٨ . الرياض ، مطابع القصيم ، ١٣٨٦ هـ .
٣ + ٥١٩ + ١٠ ص .

١١٣٣ ابن عبد الوهاب : عبد الرحمن بن حسن بن محمد بن عبد الوهاب (ت ١٢٨٥ هـ) .
« **قرة عيون الموحدين فى تحقيق دعوة الأنبياء والمرسلين** » ، تعليق

على « **كتاب التوحيد** » . القاهرة ، دار مصر للطباعة ، بلا تاريخ .
٣١٨ ص .

١١٣٤ ابن عبد الوهاب : عبد الرحمن بن حسن بن محمد بن عبد الوهاب (ت ١٢٨٥ هـ) .
« **قرة عيون الموحدين فى تحقيق دعوة الأنبياء والمرسلين** » ، تعليق على « **كتاب التوحيد** » .
مجموعة التوحيد النجدية ، القاهرة ، مط . المنار ، ١٣٤٦ هـ ، ص ص ٢٩٧ – ٥٢٤ .

١١٣٥ ابن عبد الوهاب : عبد الرحمن بن حسن بن محمد بن عبد الوهاب (ت ١٢٨٥ هـ) .
« **قرة عيون الموحدين فى تحقيق دعوة الأنبياء والمرسلين** » ، تعليق على « **كتاب التوحيد** » .
مجموعة التوحيد النجدية . القاهرة ، مط . السلفية ، ١٣٧٥ هـ ، ص ص ٩ – ٢١٣ .

١١٣٦ ابن عتيق : حمد بن على بن محمد بن عتيق (ت ١٣٠٦ هـ) .
« **إبطال التنديد باختصار شرح التوحيد** » ، ط ١ ، القاهرة ، مط . الإمام ، ١٣٦٧ هـ .
١٥٢ ص .

١١٣٧ ابن عتيق : حمد بن على بن محمد بن عتيق (ت ١٣٠٦ هـ) .
« **إبطال التنديد باختصار شرح التوحيد** » ، ط ٢ . الاسكندرية ، مط . دار نشر الثقافة ، ١٣٨٠ هـ .
١٨٢ ص .

١١٣٨ ابن عتيق : حمد بن على بن محمد بن عتيق (ت ١٣٠٦ هـ) .
« **إبطال التنديد باختصار شرح التوحيد** » ، ط ٣ . الرياض ، مكتبة التوفيق ، ١٣٨٩ هـ .
١٨٢ ص .

١١٣٩ ابن قاسم : عبد الرحمن بن محمد بن قاسم العاصمى القحطانى النجدى (ت ١٣٩٢ هـ) .
« **حاشية ثلاثة الأصول** » ، ط ٢ . دمشق ، مط . الترقى ، ١٣٨٠ هـ .
٩٦ ص .

١١٤٠ ابن قاسم : عبد الرحمن بن قاسم العاصمى القحطانى النجدى (ت ١٣٩٢ هـ) .
« **حاشية ثلاثة الأصول** » ، ط ٥ . الرياض ، المطابع الأهلية للأوفست ، ١٣٩٥ هـ/١٩٧٥ م .
٩٦ + ٢ ص .

١١٤١ ابن قاسم : عبد الرحمن بن محمد بن قاسم العاصمى القحطانى النجدى (ت ١٣٩٢ هـ) .
« **حاشية كتاب التوحيد** » ، ط ١ . الرياض ، المطابع الأهلية للأوفست ، ١٣٩٦ هـ .
٤١٠ ص .

١١٤٢ القرعاوى . محمد بن عبد العزيز السليمان .
« **الجديد فى شرح كتاب التوحيد** » ، ط ١ . الرياض ، مطابع نجد التجارية ، ١٣٩٣ هـ/١٩٧٣ م .
٣ جـ فى مجلد واحد .

الفصل الثاني

بعض مصادر ترجمته

١١٤٣ الآلوسي ، السيد محمود شكري .
« **تاريخ نجد** » ، عُني بتحقيقه والتعليق عليه محمد بهجة الأثري ،
ط ٢ . القاهرة ، مط . السلفية ، ١٣٤٧ هـ ، ص ص
١١١ - ١٢١ .

١١٤٤ ابن باز : عبد العزيز بن عبد الله .
« **محمد بن عبد الوهاب ، دعوته وسيرته** » . القاهرة ، دار
الفتوح ، ١٩٥٦ م .
١٣٦ ص .

١١٤٥ ابن باز : عبد العزيز بن عبد الله .
« **محمد بن عبد الوهاب ، دعوته وسيرته** » ، ط ٢ . جدة ، الدار
السعودية للنشر ، ١٩٦٩ م .
٥٠ ص .

١١٤٦ ابن باز : عبد العزيز بن عبد الله .
« **محمد بن عبد الوهاب ، دعوته وسيرته** » جدة ، شركة المدينة
للطباعة ، ١٣٨٥/١٩٦٦ م
٣٩ص .

١١٤٧ البسام ، عبد الله بن عبد الرحمن بن صالح ،
« علماء نجد خلال ستة قرون ، ط ١ ، بيروت ، مؤسسة
الخدمات الطباعية ، ١٣٩٨ هـ ، جـ ١ ص ٢٥ — ٤٧ .

١١٤٨ ابن بشر : عثمان بن عبد الله بن بشر النجدى .
« **عنوان المجد فى تاريخ نجد** » ، حققه وعلق عليه بعض
الأفاضل ، طبع على نفقة وزارة المعارف السعودية . بيروت ، مط .
صادر ، ١٣٨٧ هـ ، جـ ١ ، ص ص ١٦ — ٢٥ .

١١٤٩ بشرك . أيتور Aytour Bushrg
الوهابية (بالفرنسية) .
رسالة مقدمة للدبلوم الى جامعة السوربون سنة ١٩٧٤ م .
١٥٩ ص .

١١٥٠ ابن حجر : أحمد بن حجر بن محمد آل بوطامى بن على .
« **الشيخ محمد بن عبد الوهاب ، عقيدته السلفية ودعوته**
الإصلاحية وثناء العلماء عليه » ، قدم له وأشرف على طبعه على
صبح المدنى . القاهرة ، مط . المدنى . بلا تاريخ .
١٥٢ ص .

١١٥١ الجطيلى : عبد الرحمن .
« **نبذة مختصرة عن حياة شيخ الإسلام محمد بن عبد الوهاب**
رحمه الله » . قام بالاشراف على طبعه أحمد بن عبد العزيز الحصين ،
ط ١ . الكويت ، ١٣٩٢ هـ/١٩٧٢ م .
٦٠ ص .

١١٥٢ الخطيب : عبد الكريم .

« محمد بن عبد الوهاب ، **العقل الحر والقلب السليم** » . القاهرة ، دار الكتاب العربي ، ١٣٧٩ هـ/١٩٦٠ م .
١٥١ ص .

١١٥٣ الرويشد : عبد الله بن سعد .
« **الإمام الشيخ محمد بن عبد الوهاب في التاريخ** ». القاهرة ، عيسى البابي الحلبي وشركاه ، ١٣٩٢ هـ/١٩٧٢ م .
٢ جـ .

١١٥٤ الرويشد . عبد الله بن سعد .
« **قادة الفكر الاسلامي عبر القرون** » ، القاهرة ، دار احياء الكتب العربية ، ١٩٧٣ م
ص ص ١٨٧ – ٢٢٦ .

١١٥٥ سعيد : أمين .
« **كتاب سيرة الإمام الشيخ محمد بن عبد الوهاب** » ، ط ١ . بيروت ، دار الكاتب العربي ، مط . كرم ، ١٩٦٤ م .
٣٢٨ ص .

١١٥٦ سيد الأهل . عبد العزيز .
داعية التوحيد محمد عبد الوهاب ، بيروت ، دار العلم للملايين ١٩٧٤ م
١٥١ ص .

١١٥٧ الشيخ خزعل : حسين خلف .
« **حياة الشيخ محمد بن عبد الوهاب** » . بيروت ، مطابع دار الكتب ، ١٣٩١ هـ/١٩٧١ م .
٤٥٤ ص .

١١٥٨ آل الشيخ : عبد الرحمن بن عبد اللطيف بن عبد الله .
« **مشاهير علماء نجد وغيرهم** » ، ط ٢ . بإشراف دار اليمامة للبحث والترجمة والنشر بالرياض ، ١٣٩٤ هـ ، ص ص ٢٠ - ٣٣ .

١١٥٩ آل الشيخ : عبد اللطيف بن عبد الرحمن .
« **ترجمة الشيخ محمد بن عبد الوهاب وماقام به ودعا اليه** » . **مجموعة الرسائل والمسائل النجدية** ، جـ ٣ . القاهرة ، مط . المنار ، ١٣٤٤ هـ ، ص ص ٧٨ - ٤٢٩ .

١١٦٠ الصعيدى عبد المتعال
المجددون فى الإسلام من القرن الأول إلى القرن الرابع عشر ، القاهرة مكتبة الآداب ، بلا تاريخ ، ص ص ٤٣٧ - ٤٤١ .

١١٦١ الطنطاوى ، على
محمد بن عبد الوهاب ، سلسلة أعلام التاريخ رقم ٧ ، ط ١ ، دمشق دار الفكر .
٤٧ ص .

١١٦٢ ابن عبد الوهاب ، عبد اللطيف بن عبد الرحمن بن حسن بن محمد .
« **فصل الخطاب فى تبرئة الشيخ محمد بن عبد الوهاب** ، الهند ، ١٣٠٧ هـ
١٥ ص .

١١٦٣ العثيمين ، عبد الله الصالح .

الشيخ محمد بن عبد الوهاب ، حياته وفكرة ، القاهرة ، مط ١
نهضة مصر بلا تاريخ .
١٧٨ ص .

١١٦٤ العجلانى : منير .
« **تاريخ البلاد العربية السعودية** » . بيروت ، دار الكتاب العربى ،
جـ ١ ، ص ص ١٦٧ – ٣٥٠ .

١١٦٥ عطار : أحمد عبد الغفور .
« **محمد بن عبد الوهاب** » ، ط ١ . القاهرة ، مط . الاستقامة ،
١٣٦٢ هـ/١٩٤٣ م .
٢٠٠ ص .

١١٦٦ عطّار : أحمد عبد الغفور .
« **محمد بن عبد الوهاب** » ، ط ٢ . القاهرة ، دار الفتوح
للطباعة ، ١٣٧٦ هـ/١٩٥٦ م .
١٣٦ ص .

١١٦٧ عطار : أحمد عبد الغفور .
« **محمد بن عبد الوهاب** » . بيروت ، دار العلم للملايين ،
١٣٩١ هـ/١٩٧١ م .
٢٢٢ ص .

١١٦٨ على : أحمد .
« **آل سعود** » . بيروت ، دار العباد للطباعة والنشر ،
١٣٧٦ هـ/١٩٥٧ م . ص ص ٧ – ٣٢ .

١١٦٩ ابن غنام : حسين بن غنام .

« **تاريخ نجد ، المسمى روضة الأفكار والأفهام لمرتاد حال الإمام ، وتعداد غزوات ذوى الإسلام** » . الرياض ، المكتبة الأهلية ، ١٣٦٨ هـ/١٩٤٩ م ، جـ ١ ، ص ص ٥ ٥٠ .

١١٧٠ ابن غنام : حسين بن غنام .

« **تاريخ نجد** » ، حرره حققه ناصر الدين الأسد ، قابله على الأصل عبد العزيز بن محمد بن ابراهيم آل الشيخ ، ط ١ . القاهرة ، مط . المدنى ، ١٣٨١ هـ/١٩٦١ م ، ص ص ٧٥ ٨٥ .

١١٧١ ابن قاسم : عبد الرحمن بن محمد بن قاسم العاصمى القحطانى النجدى .

« **الدرر السنية فى الأجوبة النجدية** » ، جـ ١٢ ، « **كتاب تراجم أصحاب تلك الرسائل والأجوبة** » ، ط ١ . الرياض ، مؤسسة النور للطباعة والتجليد ، بلا تاريخ ، ص ص ٣ ٢٥ .

الفهـــارس

الفهرس الأول

الآثار

(أ)

آداب المشى إلى الصلاة ٦٤٥، ٦٤٦،
٦٤٧ ، ٦٤٨ ، ٦٤٩ .

« آمنت به أنا وأبو بكر وعمر » حديث
(انظر : حديث : آمنت به ...) .

الأئمة وقول أهل العلم أن اتفاقهم حجة ،
٦٨٥ ، ٦٨٦ .

الأب ، هل يكون الجد فى منزلته فى
الميراث (انظر : الجد ، ...)

ابطال وقف الجنف والاثم ٦٥٠ ،
٦٥١ ، ٦٥٢ ، ٦٥٣ ، ٦٥٤ ، ٦٥٥ ،
٦٥٦ ، ٦٥٧ ، ٦٥٨ .

اتباع الرسول ، أربع مسائل (انظر : أربع
مسائل فى ...) .

اتباع الناس اهواءهم وتركهم الكتاب
والسنة ، أربع عشرة مسألة (انظر : أربع
عشرة مسألة ..)

اتفاق الأئمة ، واختلافهم ...
(انظر الأئمة ، اتفاقهم ...) .

الإثم ، إبطال وقف الجنف والإثم .
(انظر : إبطال وقف ...) .

اثنان تداعيا عينا (انظر : التداعى
بين ...)

الاجارة ، هل تفسخ بموت المستأجر؟
٦٨٧ ، ٦٨٨ ، ٦٨٩ .

الاجتهاد والخلاف (بحث) ٦٨٠

الاجتهاد ، مسائله والانكار فيها ٦٩٠ .
٦٩١ .

الاجير ، إذا استؤجر وحصل له مانع
(فتوى) ٦٩٢ ، ٦٩٣ ، ٦٩٤ .

الأجير ، تقديمه على الغرماء ٦٩٥ ،
٦٩٦ .

أحاديث الوعد والوعيد ١٠٦٥ ،
١٠٦٦ ، ١٠٦٧ ، ١٠٦٨ ، ١٠٦٩ ،
١٠٧٠ .

احكام تمنى الموت ٦٥٩

الأحكام ، القواعد الأربع التى تدور عليها
(انظر : القواعد الأربع التى تدور ...) .

أحكام الردة ٢٨١ .

أحكام الصلاة ٦٦٠ ، ٦٦١ ، ٦٦٢ ،
٦٦٣ ، ٦٦٤ ، ٦٦٥ ، ٦٦٦ ، ٦٦٧ ،
٦٦٨ ، ٦٦٩
(وانظر : الصلاة ...) .

اختلاف الأئمة (انظر : الأئمة ،
اتفاقهم ...) .

الاختلاف فى تفسير الحديث (انظر : الحديث ، الاختلاف ...) .
اختلاف الروايتين عن الإمام أحمد ، العمل بكل منهما (انظر : الروايتان المختلفتان ...) .
أخذ الثمار فى العلم خرصا ٦٩٧ ، ٦٩٨
أخذ الحديث عن بعض الكتب التى تنسبه إلى الصحيحين .. (انظر : الحديث ، أخذه ..) .
أخذ العروض عن النقد وبالعكس ٦٩٩ ، ٧٠٠ .
الأدلة المصرفة ، تقريب الله التوحيد بها
إذا تداعى اثنان عينا بينة من تقدم ؟ ٧٠١ .
(انظر : تقريب الله التوحيد ...) .
الأذان ، حكمة ابتدائه وانتهائه بالتكبير ٧٠٢ ، ٧٠٣ ، ٧٠٤ .
أربع عشرة مسألة فى اتباع الناس أهواءهم وتركهم الكتاب والسنة ٣٣ ، ٣٤ ، ٣٥ .
اربع قواعد تدور الأحكام عليها (انظر : القواعد الأربع التى تدور ...) .
أربع قواعد الدين (الرسالة المختصرة) ٢٠ ، ٢١ ، ٢٢ ، ٢٣ ، ٢٤ .
أربع قواعد الدين (الرسالة المطولة) ٤ ، ٥ ، ٦ ، ٧ ، ٨ ، ٩ ، ١٠ ، ١١ ، ١٢ ، ١٣ ، ١٤ ، ١٥ ، ١٦ ، ١٧ ، ١٨ .
أربع قواعد ذكرها الله فى محكم كتابه ٢٥ ، ٢٦ ، ٢٧ .
أربع قواعد فى حالة المشركين ٢٨ ، ٢٩ ، ٣٠ .
أربع مسائل فى اتباع الرسول ٣١ ، ٣٢ ، ٣٣
أربع مسائل فى التوحيد ٢٨٢ .
أربع مسائل يتميز بها المسلم من المشرك ٣٤ ، ٣٥ .
أربع مسائل يجب تعلمها والعمل بها ٣٦ .
ارسال الرسل ، مراد الله فيه (انظر : مراد الله ...) .
أركان الصلاة (انظر : الصلاة ، أركانها) .
استخلاف من ذكر الحديث فى الصلاة (انظر : الصلاة ، هل يستخلف ...) .
الاستسقاء ، التوسل بالنبى والصالحين فيه (انظر : التوسل بالنبى ...) .
الاستسقاء ، فائدة حوله مأخوذة من السيرة ٧٠٥ .
استئجار الدابة لأجل لبنها (انظر : الدابة ، ...) .
الإسلام ، فضله (انظر : فضل الإسلام) .
الإسلام ، نواقضه (انظر : نواقض الإسلام) .
الإسلام والإيمان هما نوع واحد أم هو عام ؟ (انظر : الإيمان والإسلام ...) .
الاشراك والتوحيد (انظر : التوحيد والاشراك) .

أشياء من أمور الجاهلية قبل البعثة ٣٧ ، ٣٨ ، ٣٩ .
اصل الحنيفية ٤٠ ، ٤١ ، ٤٢ .
أصول الإيمان ٤٣ ، ٤٤ ، ٤٥ ، ٤٦ .
الأصول الثلاثة وأدلتها ٤٧ ، ٤٨ ، ٤٩ ، ٥٠ ، ٥١ ، ٥٢ ، ٥٣ ، ٥٤ ، ٥٥ ، ٥٦ ، ٥٧ ، ٥٨ ، ٥٩ ، ٦٠ ، ٦١ ، ٦٢ ، ٦٣ .
الأصول الثلاثة التى يجب على الإنسان معرفتها ٦٤ ، ٦٥ ، ٦٦ ، ٦٧ ، ٦٨ ، ٦٩ ، ٧٠ ، ٧١ ، ٧٢ ، ٧٣ ، ٧٤ .
الأصول الثلاثة باللهجة الدارجة النجدية (انظر : تلقين أصول العقيدة للعامة) .
أصول ستة عظيمة (انظر : ستة أصول عظيمة) .
أصول العقيدة ، تلقينها للعامة (انظر : تلقين أصول ..) .
الأضحية عن الميت أو الصدقة ، أيهما أفضل (انظر : الصدقة عن ...) .
الافطار حكم يوم الغيم ٧٠٦ .
أقسام النفاق وصفات المنافقين انظر : النفاق ، ...) .
الإمام ، الرفع قبله (انظر : الرفع قبل الإمام) .
الإمام ، طاعته ٧٠٧ .
امام الدعوة ، خطبه وخطب أحفاده وتلاميذه (انظر : خطب امام الدعوة) .
الإنسان ، الأصول الثلاثة التى يجب عليه معرفتها (انظر : الأصول الثلاثة التى يجب ...) .
الإنسان ، ثلاث مسائل يسأل عنها فى قبره (انظر : ثلاث مسائل يسأل عنها ...) .
الانكار فى مسائل الاجتهاد (انظر : الاجتهاد ، ...) .
أنواع التوحيد ٢٨٣ ، ٢٨٤ ، ٢٨٥ ، ٢٨٦ ، ٢٨٧ .
أنواع التوحيد ، وأنواع الشرك والكفر ٧٦ ، ٧٧ ، ٧٨ ، ٧٩ ، ٨٠ ، ٨١ .
أنواع الدعاء ٢٨٨ ، ٢٨٩ ، ٢٩٠ .
أنواع الشرك (انظر : أنواع التوحيد ...) .
الأهل ، نفقتهم ومعنى الاحتساب فيها (انظر : نفقة الأهل ...) .
أهل حريملاء ، مذاكرة الشيخ لهم (انظر : مذاكرة الشيخ ...) .
أهل نجد ، الجدد التى يتعاملون بها (انظر : الجدد التى ...) .
الأولاد ، الوقف عليها (انظر : الوقف على الأولاد) .
الاياس ، إذا بلغته المرأة والدم يأتيها على عادتها هل تصوم وتصلى ؟ (انظر : المرأة ، إذا بلغت ...) .
الاياس ، سنة ٧٠٨ ، ٧٠٩ .
أيام التشريق ، الذبح فى ثالثها (انظر : الذبح فى ...) .

الإيمان ، أصوله (انظر : أصول الإيمان) .
الإيمان ، قوته وضعفه ومحله وعلاقته بالتقوى ٢٩١ ، ٢٩٢ ، ٢٩٣ ، ٢٩٤ ، ٢٩٥ ، ٢٩٦ .
الإيمان والإسلام هما نوع واحد أم نوعان ؟ ٢٩٧ ، ٢٩٨ ، ٢٩٩ ، ٣٠٠ .
الإيمان الشرعى ٨٢ ، ٨٣ ، ٨٤ .
الأئمة ، اتفاقهم واختلافهم ٥٨٤ ، ٥٨٥ .
الأئمة ، تقريب الله التوحيد بهم (انظر : تقريب الله التوحيد ...) .

(ب)

البائع ، قبوله بالثمن من ذمة غريمه المشترى (انظر : الشراء ، قبول ...) .
البستان ، حكم اغلاق بابه وقت الحصاد ٧٠٩ .
البطاقة ، حديث (انظر : حديث البطاقة) .
البعثة ، أشياء من أمور الجاهلية قبلها (انظر : أشياء من أمور ...) .
بعض فوائد سورة الفاتحة (انظر : سورة الفاتحة ، بعض ...) .
بعض فوائد سورة المزمل (انظر : سورة المزمل ، بعض ...) .
بعض فوائد السور المتتاليات نوح والجن والمزمل ١٠١٥ .
البعير ، بيعة بالبعير لسيئة (انظر : بيع البعير ...)
بيان التوحيد الذى هو حق الله على العبيد ، كلمات فى ذلك (انظر : كلماتِ فى بيان ...) .
بيان شهادة أن لا إله إلا الله ، كلمات فيها (انظر كلمات فى بيان ...) .
بيان معنى التوحيد ٨٥ ، ٨٦ ، ٨٧ .
البئر ، ثبوت الشفعة بالشركة فيها (انظر : الشفعة ، ثبوتها ...) .
البيع ، إذا انقطع الخيار وصار بدون قيمة ٧١٤ ، ٧١٥ ، ٧١٦ .
البيع ، زكاة خمس سوان لسن للبيع (انظر : زكاة خمس ...) .
البيع ، زكاة رجل له بعيران ، وله تجارة ، وهما للبيع (انظر : زكاة رجل له ...) .
البيع ، وهل يلزم بالعقد ٧١٧ ، ٧١٨ .
بيع البعير بالبعير نسيئة ٧١٩ ، ٧٢٠ .
البيع بما ينقطع به السعر ٧١٣ .
بيع التمر الذى اشترى فى الجصاص جزافا ، هل يجوز قبل نقله (انظر : التمر ، شراؤه ...) .
بيع التين متفاضلا ٧٢١ .
بيع الثمرة قبل الجداد هل يلزم (فتوى) ٧٢٢ ، ٧٢٣ ، ٧٢٤ (وانظر : الثمرة ، بيعها ...) .
بيع الحديد بالنحاس ، نسيئه ٧٢٥ .
بيع الرجل ما لم يره ٧٢٧ .

بيع عقار اليتيم ٧٢٨ .
بيع اللحم بالتمر نسيئه ٧٢٥ .

(ت)

تأخير الزكاة (انظر : الزكاة ، تأخيرها) .
التداعى بين اثنين عينا (فتوى) ٥٩٥ .
تسمية المعبودات أربابا ٣٠١ ، ٣٠٢ ، ٣٠٣ .
التشريق ، الذبح فى ثالث أيامه (انظر : الذبح فى ...) .
التعليم ، كيفيته (انظر : كيفية التعليم) .
تفسير آية من سورة المجادلة (انظر : سورة المجادلة ، ...) .
تفسير آية من سورة النحل (انظر : سورة النحل ، تفسير آية منها) .
تفسير بعض آيات أشكلت ١٠٥٩ .
تفسير بعض آيات من سورة الحجرات (انظر : سورة الحجرات ...) .
تفسير سورة الإخلاص (انظر : سورة الإخلاص ...) .
تفسير سورة الجن (انظر : سورة الجن ...) .
تفسير سورة الفاتحة (انظر : سورة الفاتحة ، تفسيرها) .
تفسير سورة الفلق (انظر : سورة الفلق ...) .
تفسير سورة الكافرون (انظر : سورة الكافرون ...) .
تفسير سورة الناس (انظر : سورة الناس ...) .
تفسير سورة النحل وما فيها من الفوائد (انظر : سورة النحل ...) .
تفسير سورة يوسف والكلام على بعض آياتها (انظر : سورة يوسف ...) .
تفسير القرآن الكريم (انظر : سورة ...) .
تفسير كلمة التوحيد ٣٠٤ ، ٣٠٥ ، ٣٠٦ ، ٣٠٧ ، ٣٠٨ ، ٣٠٩ ، ٣١٠ ، ٣١١ ، ٣١٢ ، ٣١٣ ، ٣١٤ ، ٣١٥ ، ٣١٦ ، ٣١٧ .
تفسير لا إله إلا الله ومعناها (انظر : لا اله إلا الله ...) .
تقريب الله التوحيد بالعقل والنقل والأئمة والأدلة المصرفة ٨٨ ، ٨٩ ، ٩٠ .
التكبير ، حكمة ابتداء الأذان به وانتهاؤه به (انظر : الأذان ...) .
تكفير المسلم بالشرك بالله وموالاة المشركين ٩١ .
تلف الصبرة (انظر : الصبرة ...) .
تلقين أصول العقيدة للعامة ٩٢ ، ٩٣ ، ٩٤ ، ٩٥ ، ٩٦ ، ٩٧ ، ٩٨ ، ٩٩ .
التمر ، بيع اللحم به نسيئة (انظر : بيع اللحم ...) .
التمر ، السلم فيه (انظر : السلم فى التمر) .
التمر ، شراؤه فى الجصاص جزافا ، وهل يباع قبل نقله ؟ ٦١٣ .
التمسح بالقبر ٢٨٨ (وانظر : لمس القبر) .

التوحيد ، أربع مسائل فيه (انظر : أربع مسائل فى التوحيد) .
التوحيد ، أنواعه ٣٢٣ (وانظر : أنواع التوحيد) .
التوحيد ، أنواعه وأنواع الشرك والكفر (انظر : أنواع التوحيد) .
التوحيد ، بيان معناه (انظر : بيان معنى التوحيد) .
التوحيد ، تفسير كلمته (انظر : تفسير كلمة التوحيد) .
التوحيد ، تقريب الله له بالعقل والنقل والأئمة والأدلة المصرفة (انظر تقريب الله التوحيد ...) .
التوحيد ، كلمة التوحيد ٣٢٤ (وانظر : تفسير كلمة التوحيد) .
التوحيد ، مفيد المستفيد فى كفر تاركه (انظر : مفيد المستفيد فى ...) .
التوحيد والاشراك ١٢٤ ، ١٢٥ ، ١٢٦ .
توحيد الربوبية ٣١٩ ، ٣٢٠ ، ٣٢١ ، ٣٢٢ .
توحيد العبادة ١٢١ ، ١٢٢ ، ١٢٣ التوحيد الذى هو حق الله على العبيد كلمات فى بيانه (انظر : كلمات فى بيان ...)
التوحيد الذى هو حق الله على العبيد . كتاب ١٠٠ ، ١٠١ ، ١٠٢ ، ١٠٣ ، ١٠٤ ، ١٠٥ ، ١٠٦ ، ١٠٧ ، ١٠٨ ، ١٠٩ ، ١١٠ ، ١١١ ، ١١٢ ، ١١٣ ، ١١٤ ، ١١٥ ، ١١٦ ، ١١٧ ، ١١٨ ، ١١٩ ، ١٢٠ .
التوسل بالنبى والصالحين فى الاستسقاء ٣٢٥ ، ٣٢٦ .
التين ، بيعه متفاضلا (انظر : بيع التين متفاضلا) .

(ث)

ثالث أيام التشريق ، الذبح فيه انظر : الذبح فى ...) .
ثبوت الشفعة بالشركة فى الطريق والبئر والسبيل (انظر : الشفعة ، ثبوتها ...)
ثلاث مسائل فى طلب العلم ١٤٠ ، ١٤١ ، ١٤٢ .
ثلاث مسائل يجب تعلمها على كل مسلم ومسلمة ١٢٨ ، ١٢٩ ، ١٣٠ ، ١٣١ ، ١٣٢ ، ١٣٣ ، ١٣٤ ، ١٣٥ ، ١٣٦ .
ثلاث مسائل يسأل عنها الإنسان فى قبره ١٣٦ ، ١٣٧ ، ١٣٨ ، ١٣٩ .
ثلاثة الأصول (انظر : الأصول الثلاثة) .
الثلاثة أصول وأدلتها (انظر : الأصول الثلاثة وأدلتها) .
الثلاثة الأصول وأدلتها (انظر : الأصول الثلاثة وأدلتها) .
الثلاثة الأصول التى يجب على الإنسان معرفتها (انظر : الأصول الثلاثة التى يجب ...) .
الثلاثة الأصول باللهجة الدارجة النجدية (انظر : تلقين أصول العقيدة للعامة) .
الثمار ، أخذها فى السلم خرصا ٥٩٣ .
الثمرة ، بيعها قبل الجذاذ هل يلزم؟ ٦١٤ (وانظر : بيع الثمرة ..) .

الثوب ، إذا اشتراه وصبغه ثم بان معيبا ٧٣١ ، ٧٣٢ .

(ج)

الجامع لعبادة الله وحده ١٤٣ ، ١٤٤ ، ١٤٥ ، ١٤٦ ، ١٤٧ ، ١٤٨ ، ١٤٩ ، ١٥٠ ، ١٥١ .
الجاهلية ، أشياء من أمورها قبل البعثة (انظر : أشياء من أمور ...) .
الجاهلية ، مسائلها (انظر : مسائل الجاهلية) .
الجد ، هل يكون بمنزلة الأب فى الميراث ٧٣٣ ، ٧٣٤ ، ٧٣٥ ، ٧٣٦ .
الجدد ، اخراجها فى الزكاة هل يجوز؟ ٧٣٧ .
الجدد التى يتعامل بها أهل نجد ٧٣٩ ، ٧٤٠ .
الجدر ، حكم ستره ليلة العرس ٧٤١ .
الجذاذ ، بيع الثمرة قبله هل يلزم (انظر : بيع الثمرة ...) .
الجصاص ، شراء التمر فيها جزافا ، هل يباع قبل نقله (انظر : التمر ، شراؤه ...) .
الجن ، الذبح لهم (انظر : الذبح للجن) .
الجنف والاثم ، ابطال وقفهما (انظر : ابطال وقف ...) .
جهاد المشركين ١٥٢ ، ١٥٢ .
أبو جهل ، موازنة بين فعله ، وفعل بعض قادة هذا الزمان (انظر : موازنة بين ...) .
الجوارح ، دين الله يكون عليها (انظر : دين الله يكون ...) .

(ح)

الحاكم ، رشوته (انظر : رشوة الحاكم) .
الحائض ، عدتها (انظر : عدة الحائض) .

حد الشكر وحد الصبر ٣٢٧ ، ٣٢٨ ، ٣٢٩ .
الحدث ، من ذكره فى الصلاة هل يستخلف ٧٤٣ .
الحديبية ، بعض فوائد قصتها فى سورة الفتح (انظر : سورة الفتح ...) .
الحديث ، الاختلاف فى تفسيره ١٠٧٧ ، ١٠٧٨ .
الحديث أخذه عن بعض الكتب التى تنسبه للصحيحين ١٠٧٤ ، ١٠٧٥ ، ١٠٧٦ .
حديث : «آمنت به أنا وأبو بكر وعمر» ١٠٧١ ، ١٠٧٢ ، ١٠٧٣ .
حديث البطاقة ١٠٨٠ ، ١٠٨١ .
حديث : «حق الله على العباد أن يعبدوه ولا يشركوا به شيئا» ١٠٨٣ ، ١٠٨٤ ، ١٠٨٥ ، ١٠٨٦ ، ١٠٨٧ ، ١٠٨٨ .
حديث : «سبق الفقراء بخمسمائة عام» ١٠٨٩ .
حديث : «الشؤم فى ثلاث : فى المرأة والدار والفرس» ١٠٩٠ ، ١٠٩١ .

حديث القرض الذى يقال أنه بثمانية عشر ضعفا ١٠٩٢ ، ١٠٩٣ .
حديث : « لو أتيتنى بقراب الأرض خطايا ...» ١٠٩٤ ، ١٠٩٥ ، ١٠٩٦ .
حديث : « من قال لا إله إلا الله صادقا ...» ١٠٩٧ ، ١٠٩٨ ، ١٠٩٩ .
حديث هند ١١٠٠ ، ١١٠١
حديث يخرج من ثقيف كذاب ١١٠٢ .
الحديد ، بيعة بالنحاس نسيئه ٦٢٦ (وانظر : بيع الحديد ...) .
الحصاد ، حكم اغلاق باب البستان وقته (انظر : البستان ، حكم ...) .
حفيظلة المطاوعة السابقين للدعوة ، فتواه فى امضائها ٦٢٧ .
« حق الله على العباد أن يعبدوه ولا يشركوا به شيئا » حديث (انظر : حديث « حق الله ...») .
حكم المرتد ١٥٤ ، ٣٣٠ ، ٣٣١ .
الحلف بالطلاق (انظر : الطلاق ، الحلف به) .
الحلى ، زكاة الفطر عمن ليس لها إلا حلى (انظر : زكاة الفطر ...)
الحمل ، إذا أخذ فى بطن المرأة سنة ... ٦٢٨ .
الحنيفية ، أصلها (انظر : أصل الحنيفية) .

(خ)

الخارص ، ما يدعه لأهل النخيل ٧٤٩ ، ٧٥٠ ، ٧٥١ .
خطب أمام الدعوة وأحداده وبعض تلاميذه ، كتاب ١٥٥ .
خطب شيخ الإسلام محمد بن عبد الوهاب ، وبعض أحفاده ، كتاب ١٥٦ ، ١٥٧ .
الخمس ، اجابته على سؤال حوله ٧٥٢ .
خمس مسائل فيما جاء به الرسول صلى الله عليه وسلم (الرسالة المختصرة) ١٦٢ ، ١٦٣ ، ١٦٤ .
خمس مسائل فيما جاء به الرسول صلى الله عليه وسلم (الرسالة المطولة) ١٥٨ ، ١٥٩ ، ١٦٠ ، ١٦١ .
خبار الشرط ، هل يبطل بالموت ٧٥٣ .

(د)

الدابة ، استئجارها لأجل لبنها ٧٥٥ ، ٧٥٦ .
الدعاء ، أنواعه (انظر : أنواع الدعاء .
الدعاء ، قصد القبر للدعاء عنده (انظر : قصد القبر...) .
الدلال ، هل يضمن إذا فرط ... ٧٥٧ .
الديات ، ضمان الصبى ابن خمس عشرة سنة فيها (انظر : ضمان الصبى ...) .
دية رجلين تكافحا ... ٧٥٨ ، ٧٥٩ .
الدين ، إذا نقص عن النصاب (فتوى حول الزكاة) ٦٣٨ .
الدين الذى بعث به محمد وما أنكره عليه قومه ٣٣٢ ، ٣٣٣ ، ٣٣٤ .
الدين المؤجل ، من قال لا أزكيه إلا بعد قبضه ٧٦٠ .

دين الله يكون على القلب وعلى اللسان وعلى الجوارح ١٦٥ .

(ذ)

الذبح ، شراء عضو من الذبيحة قبله (انظر : شراء عضو ...) .
الذبح فى ثالث أيام التشريق ٧٦٢ .
الذبح للجن ٣٣٦ ، ٣٣٧ ، ٣٣٨ ، ٧٤٢ .
الذبيحة ، شراء عضو منها قبل الذبح (انظر : شراء عضو ...) .
ذبيحة المرتد ٣٣٥ .
ذكر بعض ما فى قصة الجاهلية المذكورة فى السيرة من الفوائد ١١٠٧ ، ١١٠٨ ، ١١٠٩ .
ذكر ما فى قصة الهجرة من الفوائد ١١٠٩ .
ذمة الغير ، رهن ما فيها « انظر : رهن ما فى ذمة الغير) .

(ر)

الربا ، هل يختص بالمطعومات ٧٦٣ ، ٧٦٤ .
الربوبية ، توحيدها (انظر : توحيد الربوبية) .
الرجل . بيعه ما لم يره (انظر : بيع الرجل ما ...) .
الرجل ، ما يقاتل عليه (انظر : ما يقاتل عليه الرجل ...) .
الرجل ، ما يكفر به (انظر : ما يقاتل عليه الرجل ...) .
الرجل الغنى إذا مات ولم يحج ولم يوص بحجة ، هل يحج عنه ٧٦٥ .
رجل له بعيران وله تجارة وهما للبيع ، زكاته (انظر : زكاة رجل له ...) .
الرد على الرافضة ، ١٦٦ .
الردة ، أحكامها (انظر : أحكام الردة) .
رسالة إلى أحمد بن ابراهيم مطوع مرات ٣٧٤ ، ٣٧٥ ، ٣٧٦ ، ٣٧٧ ، ٣٧٨ ، ٣٧٩ ، ٣٨٠ .
رسالة إلى أحمد بن سويلم (انظر : رسالة إلى عيسى بن قاسم وأحمد بن سويلم) .
رسالة إلى أحمد ابن الشريف سعيد ٣٨١ ، ٣٨٢ ، ٣٨٣ ، ٣٨٤ ، ٣٨٥ .
رسالة إلى أحمد بن عبد الكريم ٣٨٦ ، ٣٨٧ ، ٣٨٨ ، ٣٨٩ ، ٣٩٠ ، ٣٩١ .
رسالة إلى أحمد بن مانع ٣٩٢ ، ٣٩٣ ، ٣٩٤ .
رسالة إلى أحمد بن محمد البكيلى ٣٩٥ ، ٤١٥ ، ٤١٦ ، ٤١٧ ، ٤١٨ .
رسالة إلى أحمد بن محمد بن سويلم ٣٩٦ ، ٣٩٧ ، ٣٩٨ ، ٣٩٩ ، ٤٠٠ ، ٤٠١ ، ٤٠١ ، ٤٠٢ .
رسالة إلى أحمد بن يحيى ٤٠٣ ، ٤٠٤ ، ٤٠٥ ، ٤٠٦ ، ٤٠٧ ، ٤٠٨ ، ٤٠٩ ، ٤١٠ .
رسالة إلى الأخ حسنى ٤٢٣ .
رسالة إلى اسماعيل الجراعى ٤١١ ، ٤١٢ ، ٤١٣ ، ٤١٤ .

رسالة إلى البكيلي (انظر : رسالة إلى أحمد بن محمد البكليلي) .
رسالة إلى أهل الدرعية (انظر : رسالة إلى عبد الله بن عيسى وابنه عبد الوهاب وعبد الله بن عبد الرحمن ، مطاوعة أهل الدرعية) .
رسالة إلى أهل الرياض ومنفوحة ٥٨٢ ، ٥٨٣ ، ٥٨٤ ، ٥٨٥ ، ٥٨٦ ، ٥٨٧ .
رسالة إلى أهل سدير (انظر : رسالة إلى مطاوعة أهل سدير والوشم والقصيم) .
رسالة إلى أهل شقراء ٥١٦ .
رسالة إلى أهل العيينه ٥١٧ ، ٥١٨ ، ٥١٩ ، ٥٢٠ .
رسالة إلى أهل القصيم ٥٢١ ، ٥٢٢ . (انظر : رسالة إلى مطاوعة أهل سدير والوشم والقصيم) .
رسالة إلى أهل المغرب ٥٢٤ ، ٥٢٥ ، ٥٢٦ .
رسالة إلى أهل منفوحة (انظر : رسالة إلى أهل الرياض ومنفوحة) .
رسالة إلى أهل الوشم (انظر : رسالة إلى مطاوعة أهل سدير والوشم والقصيم) .
رسالة إلى ثنيان بن سعود ٤١٩ ، ٤٢٠ ، ٤٢١ ، ٤٢٢ ، ٢٢٤ .
رسالة إلى حمد التويجرى ٤٢٥ ، ٤٢٦ .
رسالة إلى حميدان بن تركى ٤٢٧ .
رسالة إلى سليمان ٤٢٨ ، ٤٢٩ .
رسالة إلى سليمان بن سحيم ٤٣٠ ، ٤٣١ ، ٤٣٢ ، ٤٣٣ ، ٤٣٤ ، ٤٣٥ .
رسالة إلى ابن السويدى (انظر : رسالة إلى عبد الرحمن بن عبد الله ابن السويدى) .
رسالة إلى صالح بن عبد الله (انظر : رسالة إلى مطاوعة أهل سدير والوشم والقصيم) .
رسالة إلى ابن صباح ٤٣٨ ، ٤٣٩ ، ٤٤٠ ، ٤٤١ ، ٤٤٢ ، ٤٤٣ .
رسالة إلى عالم من علماء أهل المدينة ٤٤٤ ، ٤٤٥ .
رسالة إلى عبد الرحمن بن ربيعة ٤٤٦ ، ٤٤٧ ، ٤٤٨ ، ٤٤٩ ، ٤٥٠ ، ٤٥١ .
رسالة إلى عبد الرحمن بن عبد الله ابن السويدى ٤٥٢ ، ٤٥٣ ، ٤٥٤ ، ٤٥٥ ، ٤٥٦ ، ٤٥٧ ، ٤٥٨ ، ٤٥٩ .
رسالة إلى عبد القادر العديلى (انظر : رسالة إلى مطاوعة أهل سدير والوشم والقصيم) .
رسالة إلى عبد الله بن سحيم ٤٦١ ، ٤٦٢ ، ٤٦٣ ، ٤٦٤ ، ٤٦٥ ، ٤٦٦ ، ٤٦٧ ، ٤٦٨ ، ٤٦٩ ، ٤٧٠ ، ٤٧١ ، ٤٧٢ ، ٤٧٣ ، ٤٧٤ ، ٤٧٥ .
رسالة إلى عبد الله بن عبد الرحمن بن سويلم ٤٧٦ ، ٤٧٧ ، ٤٧٨ ، ٤٧٩ ، ٤٨٠ ، ٤٨١ ، ٤٨٢ ، ٤٨٣ (وانظر : رسالة إلى عبد الله بن عيسى وابنه عبد الوهاب وعبد الله بن عبد الرحمن مطاوعة أهل الدرعية) .
رسالة إلى عبد الله بن عضيب (انظر :

رسالة إلى مطاوعة أهل سدير والوشم والقصيم) .
رسالة إلى عبد الله بن على ومحمد بن جماز ٤٨٦
رسالة إلى عبد الله بن عيسى ٤٨٨ ، ٤٩٠ ، ٤٩١ ، ٤٩٢ .
رسالة إلى عبد الله بن عيسى وابنه عبد الوهاب ٤٩٤ ، ٤٩٥ ، ٤٩٦ ، ٤٩٧ ، ٤٩٨ ، ٥٠٠ ، ٥٠١ ، ٥٠٢ ، ٥٠٣ ، ٥٠٤ ، ٥٠٥ .
رسالة إلى عبد الله بن محمد بن عبد اللطيف ٥٠٦ ، ٥٠٧ ، ٥٠٨ ، ٥٠٩ ، ٥١٠ ، ٥١١ ، ٥١٢ ، ٥١٣ .
رسالة إلى عبد الله بن عبد ٤٨٧ .
رسالة إلى عبد الوهاب بن عبد الله ابن عيسى ٥١٤ ، ٥١٥ ، ٥١٦ ، ٥١٧ ، ٥١٨ ، ٥١٩ ، ٥٢٠ ، ٥٢١ ، ٥٢٢ ، ٥٢٣ ، ٥٢٤ ، ٥٢٥ ، ٥٢٦ ، ٥٢٧ .
رسالة إلى علماء مكة ٥٧١ ، ٥٧٢ ، ٥٧٣ ، ٥٧٤ ، ٥٧٦ ، ٥٧٧ .
رسالة إلى على بن زامل ٥٢٨ .
رسالة إلى عيسى بن قاسم وأحمد بن سويلم ٥٢٩ ، ٥٣٠ ، ٥٣١ ، ٥٣٢ .
رسالة إلى فاضل آل مزيد ٥٣٣ ، ٥٣٤ ، ٥٣٥ ، ٥٣٦ ، ٥٣٧ ، ٥٣٨ ، ٥٣٩ ، ٥٤٠ .
رسالة إلى فايز ٥٤١ ، ٥٤٢ ،
رسالة إلى محمد أبا الخيل ٥٤٣ .
رسالة إلى محمد بن سلطان ٥٤٤ ، ٥٤٥ .
رسالة إلى محمد بن عباد ٥٤٦ ، ٥٤٧ ، ٥٤٨ ، ٥٤٩ ، ٥٥٠ ، ٥٥١ ، ٥٥٢ ، ٥٥٣ .
رسالة إلى محمد بن عبد الله بن اسماعيل ٥٥٤ ، ٥٥٥ ، ٥٥٦ ، ٥٥٧ ، ٥٥٨ .
رسالة إلى محمد بن عيد ٥٥٧ ، ٥٥٨ ، ٥٥٩ ، ٥٦٠ ، ٥٦٢ .
رسالة إلى محمد بن فارس : ٥٦٣ .
رسالة إلى مقرن بن عبد الله ٥٦٤ ، ٥٦٥ ، ٥٦٦ .
رسالة إلى من يقف عليه ٥٥٠ ، ٥٥١ ، ٥٥٢ .
رسالة إلى نغيمش وجميع الاخوان ٥٦٧ ، ٥٦٨ ، ٥٦٩ ، ٥٧٠ .
الرسالة التى ارسل الله إلى الناس ، معرفتها (انظر : معرفة الرسالة ...) .
الرسل ، مراد الله فى ارسالهم (انظر : مراد الله ...) .
الرسول : أربع مسائل فى اتباعه (انظر : أربع مسائل فى ...) .
الرسول ، خمس مسائل فيما جاء به ، الرسالة المختصرة (انظر : خمس مسائل فيما جاء به الرسول ...) .
الرسول ، خمس مسائل فيما جاء به ، الرسالة المطولة (انظر : خمس مسائل فيما جاء به الرسول ...) .
الرسول ، الشرك الذى قاتل عليه مشركى العرب (انظر : الشرك الذى ...) .

رشوة الحاكم ٣٣٩ ، ٣٤٠ ، ٣٤١ .
٧٧٦ .
الرضاع بعد الحولين ٧٦٧ .
الرفع قبل الإمام ٧٦٨ .
الرهن ، إذا ظهر مستحقا ... ٧٧١ .
الرهن ، لزومه بالقبض ٧٧٢ ، ٧٧٣ ، ٧٧٤ .
رهن ما فى ذمة الغير ٧٧٥ ،
رهن المفلس ٧٧٧ ، ٧٧٨ .
رؤوس أنواع الطاغوت (انظر : الطاغوت ...) .
الروايتان المختلفتان عن الأمام أحمد ، العمل بكل منهما ٧٦٩ ، ٧٧٠ .

(ز)

زكاة البرسنبلا .
الزكاة ، تأخيرها ٧٨٠ .
زكاة الخارج فى الأرض ٧٨١ .
الزكاة ، هل تجوز من مال اليتامى (انظر : مال اليتامى ...) .
الزكاة ، هل يجوز اخراج الجدد فيها (انظر : الجدد ، هل ...) .
زكاة خمس سوان لسن للبيع ٧٨٢ ، ٧٨٣ .
زكاة الدين المؤجل (انظر : الدين المؤجل ...) .
زكاة رجل له بعيران وله تجارة وهما للبيع ٧٨٤ ، ٧٨٥ .
زكاة العروض (انظر : العروض ، هل تجزئ ...) .
زكاة الفطر عمن ليس عندها الا حلى ٦٥٥ .
الزكاة ، نقلها ٧٨٦ .
زكاة ما سقى عوونه ٧٨٨ .
زكاة من له ثلاثون ريالا وابل وغنم ٧٨٧ .

(س)

سبع مراتب واجبة على العبد ١٦٧ ، ١٦٨ ، ١٦٩ .
« سبق الفقراء بخمسمائة عام » حديث (انظر : حديث « سبق الفقراء ...») .
السبيل ، ثبوت الشفعة بالشركة فيها (انظر : الشفعة ، ثبوتها ...) .
ستة أصول عظيمة ١٧٠ ، ١٧١ ، ١٧٢ ، ١٧٣ ، ١٧٤ ، ١٧٥ ، ١٧٦ ، ١٧٧ ، ١٧٨ .
ستة مواضع منقولة من السيرة النبوية ١١١٠ ، ١١١١ ، ١١١٢ ، ١١١٣ ، ١١١٤ ، ١١١٥ ، ١١١٦ ، ١١١٧ ، ١١١٨ ، ١١١٩ .
السعر ، البيع بما ينقطع به (انظر : البيع بما ...) .
السلم فى التمر ٧٨٩ ، ٧٩٠ .
سن الاياس (انظر : الاياس ، سنة) .
« سوء الظن » فى بعض آيات القرآن الكريم ، معناه (انظر : معنى سوء الظن ...) .

سورة آل عمران ، تعليق على بعض آياتها ٩٣٧ ، ٩٣٨ ، ٩٣٩ ، ٩٤٠ ، ٩٤١ ، ٩٤٢ ، ٩٤٣ ، ٩٤٤ ، ٩٤٥ .

سورة ابراهيم ، الكلام على بعض آياتها ٩٧٨ ، ٩٧٩ .

سورة الاخلاص ، تفسيرها ١٠٤٤ ، ١٠٤٥ ، ١٠٤٦ ، ١٠٤٧ ، ١٠٤٨ .

سورة الأعراف ، الكلام على بعض آياتها ٩٥٢ ، ٩٥٣ ، ٩٥٤ ، ٩٥٥ ، ٩٥٦ .

سورة الأنعام ، الكلام على بعض آياتها ٩٤٧ ، ٩٤٨ ، ٩٤٩ ، ٩٥٠ ، ٩٥١ .

سورة الأنفال ، مختصر تفسيرها ٧٥٧ .

سورة البقرة ، الكلام على بعض آياتها ٩٢٧ ، ٩٢٨ ، ٩٢٩ ، ٩٣٠ ، ٩٣١ ، ٩٣٢ ، ٩٣٣ ، ٩٣٤ ، ٩٣٥ ، ٩٣٦ .

سورة التكاثر ، وما بعدها ، وما فيها من المسائل ١٠٣٦ .

سورة الجن ، تفسيرها ١٠١٦ ، ١٠١٧ .

سورة الجن ، فوائد مستنبطة منها ١٠١٥ .

سورة الجن ، مسائل مستنبطة منها ١٠١٨ ، ١٠١٩ ، ١٠٢٠ ، ١٠٢١ .

سورة الحجر ، وما فيها من المسائل ٩٨٠ ، ٩٨١ .

سورة الحجرات ، تفسير بعض آياتها ١٠١٢ ، ١٠١٣ .

سورة الزمر ، الكلام على بعض آياتها ١٠٠٥ ، ١٠٠٦ ، ١٠٠٧ ، ١٠٠٨ .

سورة طه ، الكلام على بعض آياتها ٩٩٢ ، ٩٩٣ ، ٩٩٤ .

سورة العلق ، مسائل مستنبطة منها ١٠٢٦ ، ١٠٢٧ ، ١٠٢٨ ، ١٠٢٩ ، ١٠٣٠ .

سورة العلق وما بعدها ، مسائل مستنبطة منها ١٠٣١ ، ١٠٣٢ ، ١٠٣٣ ، ١٠٣٤ ، ١٠٣٥ .

سورة الفاتحة ، بعض فوائدها ٩١٥ ، ٩١٦ ، ٩١٧ ، ٩١٨ ، ٩١٩ ، ٩٢٠ ، ٩٢١ ، ٩٢٢ ، ٩٢٣ .

سورة الفاتحة ، تفسيرها ٩٠٩ ، ٩١٠ ، ٩١١ ، ٩١٢ ، ٩١٣ ، ٩١٤ ، ٩١٥ .

سورة الفاتحة ، مسائل مستنبطة منها ٩٢٤ ، ٩٢٥ ، ٩٢٦ .

سورة الفتح ، بعض الفوائد فى قصة الحديبية ١٠١٠ ، ١٠١١ .

سورة الفلق ، تفسيرها ١٠٤٩ ، ١٠٥٠ ، ١٠٥١ ، ١٠٥٢ ، ١٠٥٣ .

سورة القصص ، الكلام على بعض آياتها ٩٩٩ ، ١٠٠٠ ، ١٠٠١ ، ١٠٠٢ ، ١٠٠٣ ، ١٠٠٤ .

سورة الكافرون ، تفسيرها ١٠٣٨ .

سورة الكهف ، الكلام على بعض آياتها ٩٨٧ ، ٩٨٨ ، ٩٨٩ ، ٩٩٠ ، ٩٩١ .

سورة الكوثر ، تلخيص كلام لأبى العباس ابن تيمية عليها ١٠٣٧ .

سورة المجادلة ، تفسير آية منها ١٠١٤ .

سورة المدثر ، مسائل مستنبطة منها ١٠٢٢ ، ١٠٢٣ ، ١٠٢٤ ، ١٠٢٥ .

سورة المزمل ، بعض فوائدها ١١٨ .
سورة المسد ، الكلام على مسائل منها ١٠٣٩ ، ١٠٤٠ ، ١٠٤١ ، ١٠٤٢ ، ١٠٤٣ .
سورة المؤمنون ٩٩٥ ، ٩٩٦ ، ٩٩٧ .
سورة الناس ، تفسيرها ١٠٥٤ ، ١٠٥٥ ، ١٠٥٦ ، ١٠٥٧ ، ١٠٥٨ .
سورة النحل ، تفسير آية منها ٩٨٢ ، ٩٨٣ ، ٩٨٤ ، ٩٨٥ ، ٩٨٦ .
سورة النحل ، تفسيرها وما فيها من الفوائد ٧٩٥ .
سورة النساء والكلام على بعض آياتها ٩٤٦ .
سورة النور ٩٩٨ .
سورة هود ، ما فيها من العلوم ٩٦٤ ، ٩٦٥ ، ٩٦٦ ، ٩٦٧ ، ٩٦٨ ، ٩٧٠ ، ٩٧١ ، ٩٧٢ .
سورة يوسف ، تفسيرها والكلام على بعض آياتها ٩٧٣ ، ٩٧٤ ، ٩٧٥ ، ٩٧٦ .
سورة يونس ، الكلام على بعض آياتها ٩٥٨ ، ٩٥٩ ، ٩٦٠ ، ٩٦١ ، ٩٦٢ .
السيرة ، ذكر بعض ما فى قصة الجاهلية المذكورة فيها من الفوائد (انظر : ذكر بعض ما فى قصة الجاهلية ...) .
السيرة ، فائدة حول الاستسقاء مأخوذة منها (انظر : الاستسقاء ...) .
سيرة الرسول صلى الله عليه وسلم ، مختصر ، كتاب (انظر مختصر سيرة ...) .
السيرة النبوية ، ستة مواضع منقولة منها (انظر : ستة مواضع ...) .

(ش)

شراء الإنسان زكاة ماله من عيش غيره ٧٩١ .
الشراء ، الثوب إذا اشترى وصبغ ثم بان معيبا (انظر : الثوب ...) .
الشراء ، قبول البائع الثمن من ذمة غريم المشترى ٧٩٢ .
شراء عضو من الذبيحة قبل الذبح ٧٩٣ .
الشرك ، أنواعه (انظر : أنواع التوحيد ...) .
الشرك بالله . تكفير المسلم به وبموالاة المشركين (انظر : تكفير المسلم ...) .
الشرك الذى قاتل عليه الرسول مشركى العرب ١٧٩ ، ١٨٠ ، ١٨١ .
الشركة فى الطريق والبئر والسبيل (الشفعة فيها) ٧٩٤ .
الشفعة ، هل هى على الفور ٧٩٥ .
الشكر ، حده وحد الصبر (انظر : حدالشكر وحد الصبر) .
شهادة أن لا إله إلا الله ، فرض معرفتها قبل فرض الصلاة والصوم (انظر : فرض معرفة ...) .
شهادة أن لا إله إلا الله ، كلمات فى بيانها (انظر : كلمات فى بيان ...) .
شهادة أن لا إله إلا الله وأن محمدا رسول

الله ، كلمات فى معرفتها (انظر : كلمات فى معرفة ...) .
« الشؤم فى ثلاثة : فى المرأة والدار والفرس » حديث (انظر : حديث : « الشؤم فى ثلاثة » ...) .
شهادة النساء فيما يتعاملن فيه ٧٩٨ ، ٧٩٩ .
الشهادة بالوقف ٧٩٦ .
شهادة العدل والمرأة فى الوصية ٧٩٧ .

(ص)

الصالحون ، حكم التوسل بالنبى وبهم فى الاستسقاء (انظر : التوسل بالنبى والصالحين فى الاستسقاء) .
الصبر حده (انظر : حد الشكر وحد الصبر) .
الصبرة ، إذا تلفت والمشترى متمكن من القبض ولم يقبض ، من يضمنها ٨٠٠ .
الصبى ابن خمس عشرة سنة ، ضمانه فى الديات (انظر : ضمان الصبى ...) .
الصدقة عن الميت أم الأضحية ، أيهما أفضل ٨٠١ .
صفات المنافقين (انظر : النفاق ...) .
الصفقة الواحدة لشيئين حكمها إذا وجد عيب فى احدهما ٨٠٢ .
الصلاة ، آداب المشى إليها (انظر : آداب المشى إلى الصلاة) .
الصلاة ، أحكامها (انظر : أحكام الصلاة) .
الصلاة ، أركانها ٦٧٠ ، ٥٧٢ . (وانظر : أحكام الصلاة) .
الصلاة ، شروطها ٦٧١ ، ٦٧٢ ، ٦٧٣ ، (وانظر : أحكام الصلاة) .
الصلاة ، مبطلاتها ٦٧٤ (وانظر : احكام الصلاة) .
الصلاة ، نواقض الوضوء ٦٧٥ (وانظر : أحكام الصلاة) .
الصلاة ، هل يستخلف من ذكر الحدث فيها (انظر : الحدث ...) .
الصلاة ، واجباتها ٦٧٦ (وانظر : أحكام الصلاة) .
الصلاة والصوم ، فرضها بعد فرض معرفة شهادة أن لا إله إلا الله (انظر : فرض معرفة ...) .
الصلاة عند القبر ٣٠٩ (انظر : لمس القبر) .
صلاة الكسوف ، واجبة أم لا ؟ ٨٠٥ .

(ض)

ضالة الكافر ، لمن هى ؟ ٨٠٧ .
الضرر المانع من القسمة (انظر : القسمة ، ...) .
ضعف الإيمان وقوته ومحله وعلاقته بالتقوى (انظر : الإيمان ، قوته وضعفه ومحله وعلاقته بالتقوى) .
الضمان ، مسأله فيه ٨١٠ .
ضمان الدلال إذا فرط (انظر : الدلال ، هل يضمن ...) .

ضمان الصبرة (انظر : الصبرة ..) .
ضمان الصبى ابن خمس عشرة سنة (فى الديات) ٨١١ ، ٨١٢ ، ٨١٣ .
ضمان المكيل والموزون إذا لم يقبض ٨٠٨ .
الضمين إذا أخذ المضمون عنه ٨١٦ .

(ط)

طاعة الإمام (انظر : الإمام ، طاعته) .
الطاغوت ، معناه ورؤوس أنواعه ١٨٢ ، ١٨٣ ، ١٨٤ ، ١٨٥ ، ١٨٦ ، ١٨٧ ، ١٨٨ ، ١٨٩ ، ١٩٠ ، ١٩١ ، ١٩٢ .
الطريق ، ثبوت الشفعة بالشركة فيه (انظر : الشفعة ، ثبوتها ...) .
« طعام الواحد يكفى الاثنين ...» ، معنى ذلك ٧١٦ ، ٧١٧ .
الطلاق ، الحلف به ٨١٧ ، ٨١٨ .
الطلاق ، كناياته ٨٢٠ .
طلاق الثلاث ٨٢١ ، ٨٢٢ ، ٨٢٣ .
طلاق الظهار ٨٢٤ .
طلاق من قيل له امرأتك معك فقال لا ٨٢٦ .
طلب العلم ، ثلاث مسائل فيه (انظر : ثلاث مسائل فى طلب العلم) .
طلب العلم فريضة ٣٤٣ .
الطهارة (كتاب) ٦٧٧ .

(ظ)

الظفر ، مسألة الظفر ٨٢٨ .
الظهار ، كفارة المرأة إذا حلفت به (انظر : كفارة المرأة ...) .

(ع)

العامة ، تلقيهم أصول العقيدة (انظر : تلقين أصول ...) .
العبادة ، توحيدها (انظر : توحيد العبادة) .
العبد ، سبع مراتب واجبة عليه (انظر : سبع مراتب ..) .
عبادة الله وحده ، الجامع لها (انظر : الجامع لعبادة ...) .
عدة الحائض ٨٣٠ .
عدة المرضع ٨٣٣ ، ٨٣٤ .
عدة من توفى زوجها وفى بطنها جنين ميت ٨٣١ .
العرس ، كسوته ٨٣٥ .
العرس ، ليلته ، وحكم ستر الجدر فيها (انظر : الجدر ، ...) .
العروض ، أخذها عن النقود وبالعكس ٥٩٤ .
العروض ، هل تجزئ فى الزكاة إذا أخرجت بقيمتها ٨٣٦ ، ٨٣٧ .
العصبة مسألة فى الميراث ٨٣٨ ، ٨٣٩ .
العطية ، إذا حازها بعض الأولاد مات المعطى ولم يعط الآخرين ٨٤٢ .
العطية ، تفضيل الوالد أحد أولاده فيها ٨٤٠ ، ٨٤١ .
العطية (انظر الهبة) .
عقار اليتيم ، بيعه (انظر : بيع عقار اليتيم) .

العقد ، وهل تلزم الهبة بمجرد وقوعه (انظر : الهبة ، هل تلزم ...) .
العقد ، هل يلزم البيع به (انظر : البيع ، وهل ...) .
العقد الفاسد ، الوفاء به ٨٤٣ .
العقل ، تقريب الله التوحيد به (انظر : تقريب الله التوحيد ...) .
العقيدة ، تلقين أصولها للعامة (انظر : تلقين اصول ..) .
العقيقة ، عندما تكون عن الكبير ٨٤٤ .
علاقة الإيمان بالتقوى (انظر : الإيمان ، قوته وضعفه ومحله وعلاقته بالتقوى) .
العلم ثلاث مسائل فى طلبه (انظر : ثلاث مسائل فى طلب العلم) .
العلم ، طلبه فريضة (انظر : طلب العلم فريضة .
العلوم التى فى سورة هود (انظر : سورة هود ، ما ...) .
عمودا النسب ، وهل يلزمهم عقل ٨٤٥ .

(غ)

الغرماء ، تقديم الاجير عليهم (انظر : الأجير ، تقديمه ...) .
الغناء ، فتوى فيه ٨٤٦ .
الغنى إذا مات ولم يحج ولم يوص بحجة هل يحج عنه (انظر : الرجل الغنى ...) .

(ف)

فرض معرفة شهادة أن لا إله إلا الله قبل فرض الصلاة والصوم ١٩٣ ، ١٩٤ ، ١٩٥ ، ١٩٦ .
فضائل القرآن ، كتاب ١٠٦٤ .
فضل الإسلام ١٩٧ ، ١٩٨ ، ١٩٩ ، ٢٠٠ .
فقير توفى ولم يحج ، ووجد بعده ثمانية حمران وقال اجعلوها فى حجة وله ورثة ٨٤٨ .
الفقير الصابر أم الغنى الشاكر ايهما أفضل ؟ ٣٤٤ ، ٣٤٥ .
فوائد سورة الفاتحة ، بعضها (انظر : سورة الفاتحة ، بعض ...) .
فوائد سورة المزمل ، بعضها (انظر : سورة المزمل ،...) .
فوائد سورة النحل وتفسيرها (انظر : سورة النحل ...) .
الفوائد والعبر التى فى قصص الأولين والآخرين (انظر : قصص الأولين ...) .
الفوائد فى قصة الحديبية فى سورة الفتح ، بعضها (انظر : سورة الفتح ، ...) .
فوائد مستنبطة من سورة الجن (انظر : سورة الجن ، فوائد ...) .

(ق)

قادة زمانه ، موازنة بين فعل أبى جهل وفعلهم (انظر : موازنة بين فعل ...) .
القبر ، التمسح به (انظر : لمس القبر و ..) .
القبر ، ثلاث مسائل يسأل عنها الإنسان

فيه (انظر : ثلاث مسائل يسأل عنها ...) .
القبر ، الصلاة عنده (انظر : لمس القبر و ..) .
القبر ، قصده للدعاء عنده (انظر : قصد القبر للدعاء عنده) .
القبر ، لمسه (انظر : لمس القبر و ...) .
القبض ، لزوم الرهن به (انظر : الرهن ، لزومه بالقبض) .
القبور ، النذور لها (انظر : لمس القبر و ...) .
القرآن الكريم ، تفسيره (انظر : تفسير ... وانظر ايضا : سورة ...) .
القرآن الكريم ، معنى « سوء الظن » فى بعض آيات (انظر : معنى « سوء الظن » ...) .
القرض الذى يقال إنه بثمانية عشر ضعفا ، حديث (انظر : حديث القرض ...) .
القسمة ، الضرر المانع منها ٨٤٩ .
القصاب ، إذا اشترى بعيرا أعور ولم يعلم به إلا بعد ذبحه هل له مطالبة ؟ ٨٥٠ ، ٨٥١ .
قصة الجاهلية ، ذكر بعض ما فيها المذكورة فى السيرة من الفوائد (انظر : ذكر بعض ما فى قصة الجاهلية . .) .
قصة الهجرة ، ذكر بعض ما فيها من الفوائد (انظر : ذكر بعض ما فى قصة الهجرة . . .) .
قصد القبر للدعاء عنده ٣٤٦ .
قصص الأولين والآخرين وما فيها من العبر والفوائد ٢٠١ .
القلب ، دين الله يكون عليه (انظر : الله يكون ...) .
القواعد الأربع فى الدين (انظر أربع قواعد الدين) .
القواعد الأربع التى تدور الأحكام عليها ٦٧٨ ، ٦٧٩ .
قواعد الدين الأربع ، الرسالة المختصرة (انظر : اربع قواعد الدين) .
قواعد الدين الأربع ، الرسالة المطولة (انظر : أربع قواعد الدين) .
قوة الإيمان وضعفه ومحله وعلاقته بالتقوى ، (انظر : الإيمان ، قوته ...)
قول الرجل لامرأته : اطلعى قرينة على الطلاق ؟ ٨٥٢ .
قول الشيخ تقى الدين : ولتكن همته إلخ ...٣٤٧ .
قولهم : بقيتم وعشتم ٨٥٣ .

(ك)

الكافر ، ضالته ، لمن هى ؟ (انظر : ضالة الكافر ...) .
الكبائر ، كتاب ٢٠٣ ، ٢٠٤ ، ٢٠٥ ، ٢٠٦ .
الكتاب والسنة ، اتباع الناس أهواءهم وتركهم لها ، أربع عشر مسألة (أنظر : أربع عشرة مسألة) .
كتاب الكبائر (انظر : الكبائر ، كتاب) .

كتاب **كشف الشبهات** (انظر : كشف الشبهات ، كتاب) .
الكذب على الله ، النهى عنه ، وأنواعه (انظر : النهى عن الكذب ..) .
كسوة العرس (انظر : العرس ، كسوته) .
الكسوف ، مسألة فى صلاته (انظر : صلاة الكسوف) .
كشف الشبهات ، كتاب ٢٠٧ ، ٢٠٨ ، ٢٠٩ ، ٢١٠ ، ٢١١ ، ٢١٢ ، ٢١٣ ، ٢١٤ ، ٢١٥ ، ٢١٦ ، ٢١٧ ، ٢١٨ ، ٢١٩ ، ٢٢٠ ، ٢٢١ ، ٢٢٢ ، ٢٢٣ ، ٢٢٤ .
كفارة المرأة إذا حلفت بالظهار ٨٥٥ ، ٨٥٦ .
الكفر ، أنواعه (انظر : أنواع التوحيد ..) .
كفر تارك التوحيد (انظر : مفيد المستفيد فى ...) .
الكلام على آية من سورة المؤمنون (**انظر** : **سورة المؤمنون** ...) .
الكلام على آية من سورة هود (انظر : سورة هود ...) .
الكلام على بعض آيات من سورة آل عمران (**انظر** : سورة آل عمران ...) .
الكلام على بعض آيات من سورة ابراهيم (انظر : سورة ابراهيم ...) .
الكلام على بعض آيات من سورة الأعراف (انظر : سورة الأعراف ...) .
الكلام على بعض آيات من سورة الأنعام (انظر : سورة الأنعام ...) .
الكلام على بعض آيات من سورة البقرة (انظر : سورة البقرة ...) .
الكلام على بعض آيات من سورة الزمر (انظر : سورة الزمر ..) .
الكلام على بعض آيات من سورة طه (انظر : سورة طه ...)
الكلام على بعض آيات من سورة القصص (انظر : سورة القصص ..) .
الكلام على بعض آيات من سورة الكهف (انظر سورة الكهف ..) .
الكلام على بعض آيات من سورة النساء (انظر : سورة النساء ...) .
الكلام على بعض آيات من سورة يوسف وتفسيرها (انظر : سورة يوسف ...) .
الكلام على بعض آيات من سورة يونس (انظر : سورة يونس ...) .
كلام لأبى العباس بن تيمية على سورة الكوثر ، تلخيص (انظر : سورة الكوثر ...) .
كلمات فى بيان شهادة أن لا إله إلا الله وبيان التوحيد الذى هو حق الله على العبيد ٢٢٥ ، ٢٢٦ ، ٢٢٧ ، ٢٢٨ .
كلمات فى معرفة شهادة أن لا إله إلا الله وأن محمدا رسول الله ٢٢٩ ، ٢٣٠ ، ٢٣١ ، ٢٣٢ .

كلمة التوحيد ٢٣٣ ، ٢٣٤ .
كلمة لا إله إلا الله تنفى أربعة أنواع وتثبت أربعة ٢٣٥ ، ٢٣٦ ، ٢٣٧ ، ٢٣٨ .
كنايات الطلاق (انظر : الطلاق ، كناياته) .
كيفية التعليم ٢٣٩ ، ٢٤٠ ، ٢٤١

(ل)

لا إله إلا الله ، معناها (انظر : معنى لا إله إلا الله) .
لا إله إلا الله ، معناها وتفسيرها ٣٤٨ .
لبن الدابة ، استئجارها لأجله (انظر : الدابة ، ...) .
اللحم ، بيعه بالتمر نسيئة ٨٥٨ .
لزوم الرهن بالقبض (انظر : الرهن لزوم قبضه) .
اللسان ، دين الله يكون عليه (انظر دين الله يكون ...) .
الله ، تكفير المسلم بالشرك به وبموالاة المشركين (انظر : تكفير المسلم ...) .
الله ، الجامع لعبادته وحده (انظر : الجامع لعبادة الله وحده) .
الله ، دينه يكون على القلب وعلى اللسان وعلى الجوارح (انظر : دين الله يكون ...) .
الله ، مراده فى ارسال الرسال (انظر : مراد الله ..) .
الله ، معرفة الرسالة التى ارسلها إلى الناس (انظر : معرفة الرسالة ..) .
لمس القبر والتمسح به والصلاة عنده والنذور للقبور ٣٤٩ ، ٣٥٠ .
« لو أتيتنى بقراب الأرض خطايا ...» . حديث (انظر : حديث : « لو أتيتنى ...») .
ليلة العرس ، وحكم ستر الجدر فيها (انظر : الجدر ، حكم ..) .

(م)

المانع لبعض الزكاة هل يثاب ؟ ٨٦٨ .
ما يأخذه الاعراب من أهل القرى ، حكمه ٨٦٩ .
ما يقاتل عليه الرجل وما يكفر به ٣٥١ ، ٣٥٢ ، ٣٥٣ ، ٣٥٤ ، ٣٥٥ ، ٣٥٦ .
ما يكفر به المسلم ٣٠٤ .
المال ، قسمه جزافا ٨٦٠ ، ٨٦١ .
مال المسلم ، مسألة فيه ٨٦٢ .
مال اليتامى ، هل فيه الزكاة ٨٦٣ ، ٨٦٤ ، ٨٦٥ .
مال اليتيم ، هل عليه شئ من النوائب ٨٦٦ ، ٨٦٧ .
المبيع ، حكمه إذا كان فيه عيب أو تلف ٨٧٠ .
المتبائعان ، إذا اختلفا فى قدر الثمن ٨٧٢ .
المتبائعان ، إذا أظهر أقل مما تبايعا به ٨٧١ .
المتغلب على بلد ، شرعية إمامته فى الدعاية واقامة الحدود ٨٧٣ ، ٨٧٤ .
مجموع الحديث على أبواب الفقه ١١٠٣ .

محل الإيمان وقوته وضعفه وعلاقته بالتقوى (انظر : الإيمان ، قوته ...) .
مخالفة شيئ من واجبات الشريعة ٣٥٧ ، ٣٥٨ ، ٣٥٩ ، ٣٦٠ ، ٣٦١ ، ٣٦٢ .
مختصر الانصاف والشرح الكبير ، كتاب ٦٨١ ، ٦٨٢ .
مختصر زاد المعاد ، كتاب ٦٨٣ ، ٦٨٤ .
مختصر سيرة الرسول صلى الله عليه وسلم ، كتاب ١١٢٠ ، ١١٢١ ، ١١٢٢ ، ١١٢٣ ، ١١٢٤ .
مذاكرة الشيخ لأهل حريملاء ٥٧٨ ، ٥٧٩ ، ٥٨٠ .
المرأة ، إذا أخذ الحمل فى بطنها سنة (انظر : الحمل ،إذا ...) .
المرأة ، إذا بلغت سن الإياس والدم يأتيها على عادتها هلى تصوم وتصلى ٨٧٥ .
المرأة ، كفارتها إذا حلفت بالظهار (انظر : كفارة المرأة ...) .
مراتب سبع واجبة على العبد (انظر : سبع مراتب ...) .
مراد الله فى ارسال الرسل ٢٤٢ .
المرتد ، حكمه (انظر : حكم المرتد) .
المرتد ذبيحته (انظر : ذبيحة المرتد ...) .
المرضع ، عدتها (انظر ، عدة المرضع) .
مسألة فى الضمان (انظر : الضمان ، مسألة فيه) .
مسائل الاجتهاد والإنكار فيها (انظر : الاجتهاد ، مسائله ...) .
مسائل أربع فى اتباع الرسول (انظر : أربع مسائل فى ...) .
مسائل أربع يتميز بها المسلم من المشرك (انظر : أربع مسائل يتميز...) .
مسائل أربع يجب تعلمها والعمل بها (انظر : أربع مسائل يجب ...) ،
مسائل ثلاث يجب تعلمها على كل مسلم ومسلمة (انظر : ثلاث مسائل يجب تعلمها ..) .
مسائل ثلاث يسأل عنها الإنسان فى قبره (انظر : ثلاث مسائل يسأل عنها ...) .
مسائل الجاهلية ٢٤٣ ، ٢٤٤ ، ٢٤٥ ، ٢٤٦ ، ٢٤٧ ، ٢٤٨ ، ٢٤٩ ، ٢٥٠ ، ٢٥١ ، ٢٥٢ ، ٢٥٣ ، ٢٥٤ ، ٢٥٥ ، ٢٥٦ .
مسائل خمس فيما جاء به الرسول صلى الله عليه وسلم ، الرسالة المختصرة (انظر : خمس مسائل ...) .
مسائل خمس فيما جاء به الرسول صلى الله عليه وسلم ، الرسالة المطولة (انظر : خمس مسائل ...) .
مسائل فى سورة الحجر (انظر سورة الحجر ...) .
مسائل فحصها الشيخ محمد بن عبد الوهاب من كلام شيخ الإسلام ابن تيمية ٣٦٣ .
مسائل مستنبطة من سورة الجن (انظر : سورة الجن ، مسائل ..) .

مسائل مستنبطة من سورة العلق (انظر سورة العلق ...) .
مسائل مستنبطة من سورة الفاتحة (انظر : سورة الفاتحة ، مسائل ...) .
مسائل مستنبطة من سورة المدثر (انظر : سورة المدثر ...) .
مسائل من سورة المسد ، الكلام عليها (انظر : سورة المسد ...) .
المستأجر ، هل تفسخ الاجارة بموته (انظر : الإجارة ...) .
المسلم ، أربع مسائل يتميز بها من المشرك (انظر : أربع مسائل يتميز ...) .
المسلم ، تكفيره بالشرك بالله وبموالاة المشركين (انظر : تكفير المسلم ...) .
المسلم ، ثلاث مسائل يجب عليه وعلى كل مسلم تعلمها (انظر : ثلاث مسائل يجب تعلمها ...) .
المسلم ، ما يكفر به (انظر : ذبيحة المرتد وما يكفر به المسلم) .
المشترى ، قبول البائع الثمن من ذمة غريمه (انظر : الشراء ...) .
المشرك ، أربع مسائل يتميز بها المسلم منه (انظر : أربع مسائل يتميز ...) .
مشركو العرب ، الشرك الذى قاتلهم عليه الرسول (انظر : الشرك الذى ...) .
المشركون ، أربع قواعد فى حالتهم (انظر : أربع قواعد فى حالة المشركين) .
المشركون ، التبرؤ منهم ولو كانوا أقرباء ٣٦٤ .
المشركون ، حكم موالاتهم (انظر تكفير المسلم ...) .
المشركون ، جهادهم (انظر جهاد المشركين ...) .
المشى إلى الصلاة ، آدابه (انظر : آداب المشى إلى الصلاة) .
المضمون عنه ، إذا أخذه الضمين (انظر : الضمين ..) .
المطاوعة السابقون للدعوة ، فتواه فى امضاء حفيظتهم (انظر : حفيظة ...) .
المطعومات ، هل يختص الربا بها (انظر : الربا ، هل يختص ...) .
المعبودات ، تسميتها أربابا (انظر : تسمية المعبودات أربابا) .
معرفة الرسالة التى أرسل الله إلى الناس ، ٢٥٧ ، ٢٥٨ .
معرفة شهادة أن لا إله إلا الله وأن محمدا رسول الله ، كلمات فيها (انظر : كلمات فى معرفة ...) .
معنى الأبيات التى أولها : « أول واجب على الإنسان الخ ...» ٣٦٦ ، ٣٦٧ .
معنى التوحيد ، بيانه (انظر : بيان معنى التوحيد) .
معنى « سوء الظن » فى بعض آيات القرآن الكريم ١٠٦٠ ، ١٠٦١ .
معنى الطاغوت (انظر : الطاغوت ...) .
معنى طعام الواحد يكفى الاثنين إلخ ... ٨٧٦ ، ٨٧٧ .

معنى قوله تعالى : « من يعمل سوءا يجز به » ١٠٦٢ ، ١٠٦٣ .
معنى قولهم « من الشرك التصنع للمخلوق ...» ٣٦٨ ، ٣٦٩ .
معنى لا إله إلا الله ٣٦٥ (وانظر : لا إله إلا الله ...) .
المفقود ، متى يحكم بموته ٨٧٨ ، ٨٧٩ .
المفلس ، رهنه (انظر : رهن المفلس) .
مفيد المستفيد فى كفر تارك التوحيد كتاب ٢٥٩ ، ٢٦٠ ، ٢٦١ ، ٢٦٢ .
المقاصة ، صورتها ، والحيلة عليها ٨٨٠ .
المقرض والمقترض إذا اختلفا ٨٨١ ، ٨٨٢ .
المكيل والموزون ، ضمانه إذا لم يقبض (انظر : ضمان المكيل ...) .
« من الشرك التصنع للمخلوق . . . » ، معنى هذا القول (انظر : معنى قولهم « من الشرك ...») .
« من قال لا إله إلا الله صادقا ...» حديث (انظر : حديث : « من قال لا إله إلا الله ...»)
من وجد عين ماله وقد زادت قيمته أو نقصت هل له الرجوع ؟ ٨٨٥ ، ٨٨٦ .
من فى يده شئ لا يعرف مالكه ٨٤٤ .
« من يعمل سوءا يجز به » ، معناها (انظر : معنى قوله تعالى : « من يعمل ...») .
المنافقون ، صفاتهم (انظر : النفاق ...) .
موازنة بين فعل أبى جهل وفعل بعض قادة هذا الزمن ٢٦٣ ، ٢٦٤ ، ٢٦٥ .
مواضع ستة منقولة من السيرة النبوية (انظر : ستة مواضع منقولة ...) .
موالاة المشركين ، حكمها (انظر : تكفير المسلم ...) .
الموت ، هل يبطل خيار الشرط به (انظر : خيار الشرط ...) .
الموزون والمكيل ، ضمانه إذا لم يقبض (انظر : ضمان المكيل ...) .
الموكل والوكيل إذا اختلفا (انظر : الوكيل والموكل ...) .
المهر ، متى يطلب ؟ ٨٨٧ .
الميت ، الصدقة عنه أم الأضحية ، أيهما أفضل ؟ (انظر : الصدقة عن الميت ...) .
الميراث ، مسألة فى العصبة (انظر : العصبة ، ...) .
الميراث ، هل يكون الجد بمنزلة الأب فيه ؟ (انظر : الجد ، هل ...) .

(ن)

الناس ، اتباعهم اهواءهم وتركهم الكتاب والسنة ، أربع عشرة مسألة فى ذلك (انظر : أربع عشرة مسألة ...) .
الناس ، معرفة الرسالة التى أرسل الله إليهم (انظر : معرفة الرسالة ...) .
النبى ، حكم التوسل به وبالصالحين فى الاستسقاء (انظر : التوسل بالنبى ...) .

النحاس ، بيع الحديد به نسيئه (انظر : الحديد ، بيعه ...) .
النخلة ، متى تصير وقفا ، ٨٨ .
النساء ، شهادتهن فيما يتعاملن فيه (انظر : شهادة النساء ...) .
النسيئة ، بيع البعير بالبعير نسيئة (انظر : بيع البعير ...) .
النسيئة ، بيع الحديد بالنحاس نسيئة (انظر : بيع الحديد ...) .
النسيئة ، بيع اللحم بالتمر نسيئة (انظر : بيع اللحم ...) .
النصاب ، إذا نقص الدين عنه (انظر : الدين إذا ...) .
نصيحة المسلمين بأحاديث سيد المرسلين ١١٠٤ ، ١١٠٥ ، ١١٠٦ .
النظر فى كتاب الغير بغير إذنه ٨٨٩ .
النفاق ، أقسامه وصفات المنافقين ٢٦٦ ، ٢٦٧ ، ٢٦٨ ، ٢٦٩ .
نفقة الأهل ، معنى الاحتساب فيها ٨٩٠ ، ٨٩١ ، ٨٩٢ .
النقص ، اختلاف الفلاح وصاحب النخل فيه ٨٩٣ .
النقل ، تقريب الله التوحيد به (انظر : تقريب الله التوحيد ...) .
النماء ، حكمه فى مدة خيار العيب ٨٩٥ .
نواقض الإسلام ٢٧٠ ، ٢٧١ ، ٢٧٢ ، ٢٧٣ ، ٢٧٤ ، ٢٧٥ ، ٢٧٦ ، ٢٧٧ ، ٢٧٨ ، ٢٧٩ ، ٢٨٠ .
نواقض الوضوء (انظر : الصلاة ، نواقض الوضوء) .
النهى عن الكذب على الله وأنواع الكذب ٣٧٠ .
النوائب ، هل على مال اليتيم شئ منها (انظر : مال اليتيم هل عليه ...) .

(هـ)

الهبة ، وقول الرجل وهبتك عمرك أو عشر سنين ٩٠٥ .
الهبة ، هل تلزم بمجرد العقد ٩٠٦ ، ٩٠٧ .
الهبة (انظر العطية) .
الهجرة : ذكر بعض ما فى قصتها من الفوائد (انظر : ذكر بعض ما فى قصة الهجرة ...) .
هند ، حديث (انظر : حديث هند) .

(و)

واجبات الشريعة ، مخالفة شئ منها (انظر : مخالفة شئ من واجبات الشريعة) .
واجبات الصلاة (انظر : الصلاة ، واجباتها) .
الوصية ، مسألة فيها ٨٩٦ ، ٨٩٧ ، ٨٩٨ .
الوعد ، والوعيد ، أحاديثه (انظر : أحاديث الوعد والوعيد) .
وعيد من حفظ القرآن ثم نسيه ٣٧١ ، ٣٧٢ ، ٣٧٣ .

الوقف على الاولاد ، ٩٠٠ ، ٩٠١ .

وقف الجنف والاثم ، ابطالها (انظر: ابطال وقف...) .

الوكيل والموكل ، إذا اختلفا ٩٠١ ، ٩٠٢ .

(ى)

اليتامى ، هل تجوز الزكاة من مالهم ؟ (انظر: مال اليتامى...) .

اليتيم ، بيع عقاره ٩٠٨ .

اليتيم ، هل على ماله شئ من النوائب ؟ (انظر: مال اليتيم ، هل عليه...) .

الفهرس الثاني

الأعلام

(أ)

أحمد بن ابراهيم ٣٧٤ ، ٣٧٥ ، ٣٧٦ ، ٣٧٧ ، ٣٧٨ ، ٣٧٩ ، ٣٨٠ .

أحمد بن حنبل ٧٦٩ ، ٧٧٠ .

أحمد ابن الشريف سعيد ٣٨١ ، ٣٨٢ ، ٣٨٣ ، ٣٨٤ ، ٣٨٥ .

احمد عبد العزيز الحصين ١١٤٤ .

أحمد عبد الغفور عطار ١١٥٨ ، ١١٥٩ ، ١١٦٠ .

أحمد بن عبد الكريم ٣٨٦ ، ٣٨٧ ، ٣٨٨ ، ٣٨٩ ، ٣٩٠ .

أحمد على ١١٦٨ .

أحمد كحيل ١٠٩ .

أحمد بن مانع ٣٩٢ ، ٣٩٣ .

أحمد بن محمد البكيلى ٣٩٥ .

أحمد بن محمد بن حجر آل بوطامى ١١٥٠ .

أحمد بن محمد بن سويلم ٣٩٦ ، ٣٩٧ ، ٣٩٨ ، ٣٩٩ ، ٤٠٠ ، ٤٠١ ، ٤٠٢ .

أحمد محمد شاكر ٥٦ ، ١٠٧ ، ١١٠ ، ١١٦ ، ٥٦١ .

أحمد بن يحيى ٤٠٣ ، ٤٠٤ ، ٤٠٥ ، ٤٠٦ ، ٤٠٧ ، ٤٠٨ ، ٤٠٩ ، ٤١٠ .

أولاد ادريس ٥٠٠ .

اسماعيل الأنصارى ١٥١ ، ١٧٨ ، ٢٠٠ ، ٢٠٦ ، ٢٦٢ ، ٢٨٧ .

اسماعيل الجراعى ٤١١ ، ٤١٢ ، ٤١٣ ، ٤١٤ .

امين سعيد ١١٥٥ .

(ب)

أبو بكر ١٠٧١ ، ١٠٧٢ ، ١٠٧٣ .

البكيلى ، صاحب اليمن (انظر : أحمد ابن محمد البكيلى) .

(ت)

تقى الدين ابن تيمية ٣٤٧ ، ٥٢٩ ، ٦٦٧ .

(ث)

ثنيان بن سعود ٣٩٦ ، ٣٩٧ ، ٣٩٨ ، ٣٩٩ ، ٤٠١ ، ٤٠٢ ، ٤١٩ ، ٤٢٠ ، ٤٢١ ، ٤٢٢ ، ٤٢٣ ، ٤٢٤ .

(ج)

الجراعى (انظر : اسماعيل الجراعى) .

أبو جهل ٢٦٣ ، ٢٦٤ . ٢٦٥ .

(ح)

حسين خلف الشيخ خزعلى ١١٥٧ .

حسين بن غنام ١١٦٩ ، ١١٧٠ .

حمد التويجرى ٤٢٥ .
حمد بن على بن عتيق ١١٣٦ ، ١١٣٧ ، ١١٣٨ .
حميدان بن تركى ٤٢٧ .

(ر)

راشد بن عربان ٥٣٣ .
الرسول صلى الله عليه وسلم ١٥٨ ، ١٥٩ ، ١٦٠ ، ١٦١ ، ١٦٢ ، ١٦٣ ، ١٦٤ ، ٢٤٣ ، ٢٤٤ ، ٢٤٥ ، ٢٤٦ ، ٢٤٧ ، ٢٤٨ ، ٢٤٩ ، ٢٥٠ ، ٢٥١ ، ٢٥٢ ، ٢٥٣ ، ٢٥٤ ، ٢٥٥ ، ٢٥٦ (محمد) ٣٣٢ ، ٣٣٣ ، ٣٣٤ (النبى) ٣٢٥ ، ٣٢٦ .

(ز)

ابن زيدان ٤٧٦ .

(س)

سعيد الجندول ٩٠٩ .
سليمان ٤٢٨ ، ٤٢٩ .
سليمان بن سحيم ٤٣٠ ، ٤٣١ ، ٤٣٢ ، ٤٣٣ ، ٤٣٤ ، ٤٣٥ .
سليمان بن عبد الله بن محمد بن عبد الوهاب ١١٢٧ .

(ش)

أولاد شمسان ٥٠٠ .

(ص)

ابن صالح ٥٦٤ ، ٥٦٥ ، ٥٦٦ .
صالح الحسن ٦٧٢ .
ابن صباح ٤٣٨ ، ٤٣٩ ، ٤٤٠ ، ٤٤١ ، ٤٤٢ ، ٤٤٣ .

(ع)

عبد الرحمن الجطيلى ١١٥١ .
عبد الرحمن البراك ١١٢٤ .
عبد الرحمن بن حسن بن محمد بن عبد الوهاب ١١٢٧ ، ١١٢٨ ، ١١٢٩ ، ١١٣٠ ، ١١٣١ ، ١١٣٢ ، ١١٣٣ ، ١١٣٤ ، ١١٣٥ .
عبد الرحمن الدوسرى ٢٢٠ .
عبد الرحمن بن ربيعة ٤٤٦ ، ٤٤٧ ، ٤٤٨ ، ٤٤٩ ، ٤٥٠ ، ٤٥١ .
عبد الرحمن السرحان ٦٥٩ .
عبد الرحمن بن سعد بن سعيد ١١ ، ٤٩ ، ٦٤٧ ، ٦٦٧ .
عبد الرحمن بن عبد الله بن السويدى ٤٥٢ ، ٤٥٣ ، ٤٥٤ ، ٤٥٥ ، ٤٥٦ ، ٤٥٧ ، ٤٥٨ ، ٤٥٩ ، .
عبد الرحمن بن عبد اللطيف آل الشيخ ٦٥٧ ، ١١٥٨ .
عبد الرحمن بن محمد بن عبد اللطيف ١٥٥ ، ٦٨١ ، ١١٢٣ .
عبد الرحمن بن محمد بن قاسم ١١٣٩ ، ١١٤٠ ، ١١٤١ .
عبد الرحمن بن ناصر السعدى ، ١١١ ، ١١٢٦ .
عبد العزيز بن باز ١١٤٤ ، ١١٤٥ ، ١١٤٦ .

عبد العزيز الراجحى ١١٢٤ .
عبد العزيز الرومى ٦٧٣ .
عبد العزيز بن عبد الرحمن السعيد ١٩ .
عبد العزيز بن عبد الرحمن آل الشيخ ٢٦٠ .
عبد العزيز بن محمد بن ابراهيم آل الشيخ ١١٦٣ .
عبد القادر العديلى ٤٦٠ .
عبد الكريم اللاحم ٢٢٤ .
عبد الله البسام ١١٤٧ .
عبد الله الجبرين ٦٥٩ .
عبد الكريم الخطيب ١١٤٥ .
عبد الله بن سحيم ٤٦١ ، ٤٦٢ ، ٤٦٣ ، ٤٦٤ ، ٤٦٥ ، ٤٦٦ ، ٤٦٧ ، ٤٦٨ ، ٤٦٩ ، ٤٧٠ ، ٤٧١ ، ٤٧٢ ، ٤٧٣ ، ٤٧٤ ، ٤٧٥ .
عبد الله بن سعد الرويشد ١١٥٤ .
عبد الله بن عبد الرحمن بن سويلم ٤٧٦ ، ٤٧٧ ، ٤٧٨ ، ٤٧٩ ، ٤٨٠ ، ٤٨١ ، ٤٨٢ ، ٤٨٣ ، ٥٠١ ، ٥٠٢ ، ٥٠٣ ، ٥٠٤ ، ٥٠٥ .
عبد الله بن عضيب ٤٨٥ .
عبد الله بن على ٤٨٦ .
عبد الله بن عيسى ٤٨٨ ، ٤٨٩ ، ٤٩٠ ، ٤٩١ ، ٤٩٢ ، ٤٩٣ ، ٤٩٤ ، ٤٩٥ ، ٤٩٦ ، ٤٩٧ ، ٤٩٨ ، ٤٩٩ ، ٥٠٠ ، ٥٠١ ، ٥٠٢ ، ٥٠٣ ، ٥٠٤ ، ٥٠٥ .
عبد الله بن محمد بن عبد اللطيف ٥٠٦ ، ٥٠٧ ، ٥٠٨ ، ٥٠٩ ، ٥١٠ ، ٥١١ ، ٥١٢ ، ٥١٣ .
عبد الله بن عيد ٤٨٧ .
عبد المتعال الصعيدى ١١٦٠ .
عبد الوهاب بن عبد الله بن عيسى ٤٩٣ ، ٤٩٤ ، ٤٩٥ ، ٤٩٦ ، ٤٩٧ ، ٥١٤ ، ٥١٦ ، ٥١٧ ، ٥١٨ ، ٥١٩ ، ٥٢٠ ، ٥٢١ ، ٥٢٢ ، ٥٢٣ ، ٥٢٤ ، ٥٢٥ ، ٥٢٦ ، ٥٢٧ .
عثمان بن عبد الله بن بشر ١١٤٨ .
على بن زامل ٥٢٨ .
على بن عبد الله آل ثانى ١١٢٢ .
على محمد شاكر ٦٠ ، ١١٨ .
على المحمد الصالحى ٢٢٠ .
عمر بن ابراهيم البرى المدنى ٥٩ .
عمر بن الخطاب ١٠٧١ ، ١٠٧٢ ، ١٠٧٣ ،
عيسى بن رميح العقيلى ٩ ، ٤٧ ، ٥٧٠ ، ٦٦٥ .
عيسى بن قاسم ٥٢٩ ، ٥٣٠ ، ٥٣١ ، ٥٣٢ ،.

(ف)

فاضل آل مزيد ٥٣٣ ، ٥٣٤ ، ٥٣٥ ، ٥٣٦ ، ٥٣٧ ، ٥٣٨ ، ٥٣٩ ، ٥٤٠ .
فايز (؟) ٥٤١ .

(ق)

قاسم بن درويش فخرو ٥٢ .
ابن قيم الجوزية ٦٨٣ ، ٦٨٤ .

(م)

محمد بن ابراهيم آل لشيخ ١٤ ، ٥١ ، ١٠١ ، ١٠٩ ، ١٩٧ ، ٢١٦ ، ٦٧٢ .
محمد أبا الخيل ٥٤٣ .
محمد بن أحمد بن سعيد ٦٩ .
محمد حامد الفقى ١٠٨ ، ١١٢٠ ، ١١٣٠ .
محمد بن سلطان ٥٤٤ ، ٥٤٥ .
محمد الطيب بن اسحاق الأنصارى ٥٠ .
محمد بن عباد ٥٤٦ ، ٥٤٧ ، ٥٤٨ ، ٥٤٩ ، ٥٥٠ ، ٥٥١ ، ٥٥٢ ، ٥٥٣ .
محمد بن عبد العزيز القرعاوى ٩٢٥ .
محمد بن عبد الله اسماعيل ٥٥٤ ، ٥٥٥ ، ٥٥٦ .
محمد بن عيد ٥٥٧ ، ٥٥٨ ، ٥٥٩ ، ٥٦٠ ، ٥٦١ ، ٥٦٢ ،
محمد بن فارس ٥٦٣ .
محمد بن مانع ٦٤٨ .
محمد منير الدمشقى ١٨ ، ٢١٥ ، ٥٧٤ .
محمد شكرى الآلوسى ٢٢٦ ، ٢٢٩ ، ٩٢٦ .
محمود عبد الوهاب فايد ١١٠ .
مسعود البشر ٢٢٤ .
مصطفى العالم ١١٧ .
مقرن بن عبد الله ٥٦٤ ، ٥٦٥ ، ٥٦٦ .
منير العجلانى ١١٦٤ .

(ن)

ناصر الدين الأسد ١١٧٠ .
ناصر الكريم ٢٢٤ .
نغيمش ٥٦٧ ، ٥٦٨ ، ٥٦٩ .

(هـ)

هند ١١٠٠ ، ١١٠١ .

(و)

ولى العهد سيف النصر ١٨ ، ٥٦ ، ٦٦٩ .

الأماكن

(أ)

الاحساء : ٣٨٧ ، ٣٨٨ ، ٣٨٩ ، ٣٩٠ ، ٣٩١ .

(ب)

بلد الله الحرام (انظر : مكة)

(ث)

ثادق ٤٤٦ ، ٤٤٧ ، ٤٤٨ ، ٤٤٩ . ٤٥٠ ، ٤٥١ .

ثرمداء : ٥٤٦ ، ٥٤٧ ، ٥٤٨ ، ٥٤٩ ، ٥٥٠ ، ٥٥١ ، ٥٥٢ ، ٥٥٣ ، ٥٥٤ ، ٥٦٠ ، ٥٦١ ، ٥٦٢ .

(ح)

حريملاء ٥٧٦ ، ٥٧٧ ، ٥٧٨ ، ٥٨٠ .

(د)

الدرعية ٤٧٦ ، ٤٨٨ ، ٤٨٩ ، ٤٩٠ ، ٤٩١ ، ٤٩٢ ، ٤٩٣ ، ٤٩٤ ، ٤٩٥ ، ٤٩٦ ، ٥٨١ .

(ر)

رغبة ٤٠٣ ، ٤٠٤ ، ٤٠٥ ، ٤٠٦ ، ٤٠٧ ، ٤٠٨ ، ٤٠٩ .

الرياض ٤٣٠ ، ٤٣١ ، ٤٣٢ ، ٤٣٣ ، ٤٣٤ ، ٤٣٥ ، ٤٣٧ ، ٤٧٠ ، ٥٨٢ ، ٥٨٣ ، ٥٨٤ ، ٥٨٥ ، ٥٨٦ ، ٥٨٧ .

(س)

سدير ٤٣٧ ، ٥٨٨ ، ٥٨٩ ، ٥٩٠ ، ٥٩١ ، ٥٩٢ ، ٥٩٣ ، ٥٩٤ .

(ش)

الشام ٥٣٣ ، ٥٣٤ ، ٥٣٥ ، ٥٣٦ ، ٥٣٧ ، ٥٣٨ ، ٥٣٨ ، ٥٣٩ ، ٥٤٠ .

شقراء ٥٩٥ ، ٥٩٦ .

(ع)

العارض ٤٧٩ .

العيينة ٥٩٧ ، ٥٩٨ ، ٥٩٩ ، ٦٠٠

(ق)

القصيم ٦٠١ ، ٦٠٢ ، ٦٠٣ ، ٦٠٤ .

(م)

المجمعة ٤٦١ ، ٤٦٢ ، ٤٦٣ ، ٤٦٤ ، ٤٦٥ ، ٤٦٦ ، ٤٦٧ ، ٤٦٨ .

المدينة ٤٤٤ ، ٤٤٥ .

مرات ٣٧٤ ، ٣٧٥ ، ٣٧٦ ، ٣٧٧ ، ٣٧٨ ، ٣٧٩ ، ٣٨٠ .

المغرب ٦٠٥ ، ٦٠٦ ، ٦٠٧ .

مكة ٣٨١ ، ٣٨٢ ، ٣٨٣ ، ٣٨٤ ، ٣٨٥ ، ٥٧١ ، ٥٧٢ ، ٥٧٣ ، ٥٧٤ ، ٥٧٥ ، ٥٧٦ ، ٥٧٧ .

منفوحة ٥٨٢ ، ٥٨٣ ، ٥٨٤ ، ٥٨٥ ، ٥٨٦ ، ٥٨٧ .

(و)

الوشم ٣٧٤ ، ٣٧٥ ، ٣٧٦ ، ٣٧٧ ، ٣٧٨ ، ٣٧٩ ، ٣٨٠ ، ٣٨٥ ، ٥٨٦ ، ٥٨٧ ، ٥٨٨ ، ٥٨٩ ، ٦٠٠ ، ٦٠٩ ،

(ي)

اليمن ٣٩٥ ، ٤١١ ، ٤١٢ ، ٤١٣ ، ٤١٤ ، ٤١٥ ، ٤١٦ ، ٤١٧ ، ٤١٨ .

المحتويات

صفحة

مقدمة ٥

لمحات من حياة الشيخ محمد بن عبد الوهاب ١١

كشاف المختصرات والرموز

مختصرات المصادر ١٧

الرموز ٢١

الباب الأول : العقيدة

الفصل الأول : الكتب والرسائل والنبذ ٢٥

الفصل الثانى : المسائل والأجوبة ٦٧

الفصل الثالث : المكاتبات ٨٣

الباب الثانى : الفقه

الفصل الأول : الكتب والرسائل والنبذ ١٢٩

الفصل الثانى : الفتاوى والأجوبة الفقهية ١٣٧

الباب الثالث : التفسير والحديث والسيرة النبوية

الفصل الأول : التفسير والكلام على آيات من القرآن الكريم . ١٦٣

الفصل الثانى : الحديث والسيرة النبوية ١٨٣

الباب الرابع : الشروح على مؤلفاته ، وبعض مصادر ترجمته

الفصل الأول : الشروح على مؤلفاته ١٩٥

الفصل الثانى : بعض مصادر ترجمته ١٩٩

الفهارس

الفرس الأول : الآثار ٢٠٧

الفهرس الثاني : الاعلام ٢٣٢

الفهرس الثالث : الأماكن ٢٣٦

مطبعة نهضة مصر

هذا الكتاب

هذا الكتاب سجل برصد جميع ما كتبه الإمام المجدد الشيخ محمد بن عبد الوهاب رحمه الله بأسلوب حديث، ولعله أوفى مرجع عما نشر من مؤلفاته .

ولذلك فهو أداة لا يستغنى عنها الباحث الجاد فى تراث الشيخ خاصة أو الدعوة الإصلاحية عامة .

وعلاوة على ذلك، فإن هذا الكتاب يعد أول دليل يسجل الأعمال الكاملة لعالم من علماء الجزيرة العربية ، حسب قواعد علم الببليوجرافيا الحديثة .

مطبعة نهضة مصر

Bibliotheca Alexandrina
02259180